

ภาคผนวก 3-2

---

บันทึกปริมาณการขนส่งสินค้า  
และจำนวนเที่ยวการขนส่งสินค้า



บริษัท ธนวัชรรัตนมงคลขนส่ง จำกัด

แบบรายงานสถิติปริมาณรถขนส่ง

เดือน	ปี 2566								ผู้จัดทำรายงาน	ผู้ตรวจสอบ
	ถ่านหิน		ปูนเม็ด		รวม		สะสม			
	จำนวนเที่ยว	ตัน	จำนวนเที่ยว	ตัน	จำนวนเที่ยว	ตัน	จำนวนเที่ยว	ตัน		
มกราคม										
กุมภาพันธ์										
มีนาคม										
เมษายน										
พฤษภาคม										
มิถุนายน										
กรกฎาคม										
สิงหาคม										
กันยายน										
ตุลาคม										
พฤศจิกายน										
ธันวาคม										
รวม										

ภาคผนวก 3-3

---

บันทึกสถิติอุบัติเหตุด้านการคมนาคมทางบก  
และการคมนาคมทางน้ำ



บริษัทธนวัชรตนมงคลขนส่ง จำกัด

88 หมู่ที่ 5 ตำบล ปากจั่น อำเภอ นครหลวง จังหวัด พระนครศรีอยุธยา 13260

บันทึกสถิติการเกิดอุบัติเหตุด้านการคมนาคมทางบก ประจำปี 2566

เดือน	สถิติอุบัติเหตุ				ชื่อ	นามสกุล	ตำแหน่งหน้าที่	ลักษณะการเกิดอุบัติเหตุ	ผู้บันทึก	ผู้ตรวจสอบ	ผู้อนุมัติ
	จำนวน (ครั้ง)	บาดเจ็บ (ราย)	ทุพพลภาพ (ราย)	เสียชีวิต (ราย)							
มกราคม	0	0	0	0							
กุมภาพันธ์	0	0	0	0							
มีนาคม	0	0	0	0							
เมษายน	-	-	-	-							
พฤษภาคม	0	0	0	0							
มิถุนายน	0	0	0	0							
กรกฎาคม	-	-	-	-							
สิงหาคม	-	-	-	-							
กันยายน	-	-	-	-							
ตุลาคม	-	-	-	-							
พฤศจิกายน	-	-	-	-							
ธันวาคม	-	-	-	-							





บริษัทธนวัชรต้นมงคลขนส่ง จำกัด

88 หมู่ที่ 5 ตำบล ปากจั่น อำเภอ นครหลวง จังหวัด พระนครศรีอยุธยา 13260

บันทึกสถิติการเกิดอุบัติเหตุด้านการคมนาคมทางน้ำ ประจำปี 2566

เดือน	สถิติอุบัติเหตุ				ชื่อ	นามสกุล	ตำแหน่งหน้าที่	ลักษณะการเกิดอุบัติเหตุ	ผู้บันทึก	ผู้ตรวจสอบ	ผู้อนุมัติ
	จำนวน (ครั้ง)	บาดเจ็บ (ราย)	ทุพพลภาพ (ราย)	เสียชีวิต (ราย)							
มกราคม	0	0	0	0							
กุมภาพันธ์	0	0	0	0							
มีนาคม	0	0	0	0							
เมษายน	-	-	-	-							
พฤษภาคม	0	0	0	0							
มิถุนายน	0	0	0	0							
กรกฎาคม	-	-	-	-							
สิงหาคม	-	-	-	-							
กันยายน	-	-	-	-							
ตุลาคม	-	-	-	-							
พฤศจิกายน	-	-	-	-							
ธันวาคม	-	-	-	-							

ภาคผนวก 3-4

---

บันทึกปริมาณการขนส่งสินค้า  
จำนวนเรือและขนาดเรือที่ขนส่งสินค้า



บริษัท ธนวัชรรัตนมงคลชนสง จำกัด  
88 หมู่ที่ 5 ต.ปากจั่น อ.นครหลวง จ.พระนครศรีอยุธยา 13260

แบบรายงานสถิติเกี่ยวกับท่าเรือเดินทะเลตามประกาศของคณะปฏิวัติ ฉบับที่ 58 ลงวันที่ 26 มกราคม พ.ศ.2515

เดือน	ปี 2566								ผู้จัดทำ	
	ถ่านหิน		ปูนเม็ด		รวม		สะสม			
	เรือวิ่ง(ลำ)	ตัน	เรือวิ่ง(ลำ)	ตัน	เรือวิ่ง(ลำ)	ตัน	เรือวิ่ง(ลำ)	ตัน		
มกราคม										
กุมภาพันธ์										
มีนาคม										
เมษายน										
พฤษภาคม										
มิถุนายน										
กรกฎาคม										
สิงหาคม										
กันยายน										
ตุลาคม										
พฤศจิกายน										
ธันวาคม										
รวม										

หมายเหตุ : ตัวเลขตามแจ้ง NSW/เดือนพฤศจิกายน64เริ่มแจ้งระบบใหม่Seb

แบบรายงานสถิติเกี่ยวกับท่าเรือเดินทะเลตามประกาศของคณะปฏิวัติ ฉบับที่ 58 ลงวันที่ 26 มกราคม พ.ศ.2515

ประจำเดือน.....กรกฎาคม.....พ.ศ.....2566.....

ชื่อท่าเรือ.....บจก.ธนวัชรรัตนมงคลขนส่ง.....โทรศัพท์.....081-3497068.....โทรสาร.....035-716360.....

ชื่อบริษัท/ห้างหุ้นส่วน.....บจก.ธนวัชรดินมงคลขนส่ง.....โทรศัพท์.....081-3497068.....โทรสาร.....035-716360.....

เป็นท่าเรือประเภท โปรตระนุ ☐ ท่าเรือสินค้าทั่วไป ☒ ท่าเรือสินค้าเทกอง ☐ ท่าเรือตู้สินค้าคอนเทนเนอร์

☐ ทำเรื่อน้ำมัน สินค้าเหลว เคมีภัณฑ์ ☐ ทำเรือโดยสาร และ ☐ ทำเรืออื่น ๆ ระบุ

ประเภทเรือ						
ขนาดเรือ	เรือสินค้าทั่วไป	เรือเทกอง	เรื่อน้ำมัน/สินค้าเหลว/เคมี (ระบุทั้ง 2 หน่วย)	เรือคอนเทนเนอร์ (ระบุทั้ง 2 หน่วย)	เรือโดยสาร	เรืออื่นๆ ระบุ.....

ตำแหน่ง..ผู้จัดการ

วันที่.....เดือน.....พ.ศ.....

ประจำเดือน.....สิงหาคม.....พ.ศ.....2566.....

ชื่อทำเรือ.....บจก.ธนวัชรรัตนมงคลขนส่ง.....โทรศัพท์.....081-3497068.....โทรสาร.....035-716360.....

ชื่อบริษัท/ห้างหุ้นส่วน.....บจก.ธนวัชรรัตนมงคลขนส่ง.....โทรศัพท์.....081-3497068.....โทรสาร.....035-716360.....

เป็นทำเรือประเภท โปรตระบุ ☐ ทำเรือสินค้าทั่วไป ☒ ทำเรือสินค้าเทกอง ☐ ทำเรือตู้สินค้าคอนเทนเนอร์  
☐ ทำเรื่อน้ำมัน สินค้าเหลว เคมีภัณฑ์ ☐ ทำเรือโดยสาร และ ☐ ทำเรืออื่น ๆ ระบุ

ประเภทเรือ						
ขนาดเรือ	เรือสินค้าทั่วไป	เรือเทกอง	เรื่อน้ำมัน/สินค้าเหลว/เคมี	เรือคอนเทนเนอร์	เรือตู้สินค้า	เรืออื่น ๆ

(นางสาวสายหยุด ทิปะนะ)

ตำแหน่ง..ผู้จัดการ

วันที่.....เดือน.....พ.ศ.....



ประจำเดือน.....กันยายน.....พ.ศ.....2566.....

ชื่อทำเรือ...บจก.ธนวัชรदनมงคลขนส่ง.....โทรศัพท์.....081-3497068.....โทรสาร.....035-716360.....

ชื่อบริษัท/ห้างหุ้นส่วน.....บจก.ธนวัชรदनมงคลขนส่ง.....โทรศัพท์.....081-3497068.....โทรสาร.....035-716360.....

เป็นทำเรือประเภท โปรดระบุ ☐ ทำเรือสินค้าทั่วไป ☒ ทำเรือสินค้าเทกอง ☐ ทำเรือตู้สินค้าคอนเทนเนอร์  
☐ ทำเรื่อน้ำมัน สินค้าเหลว เคมีภัณฑ์ ☐ ทำเรือโดยสาร และ ☐ ทำเรืออื่น ๆ ระบุ

ขนาดเรือ	ประเภทเรือ				
	เรือสินค้าทั่วไป	เรือเทกอง	เรื่อน้ำมัน/สินค้าเหลว/เคมี	เรือคอนเทนเนอร์	

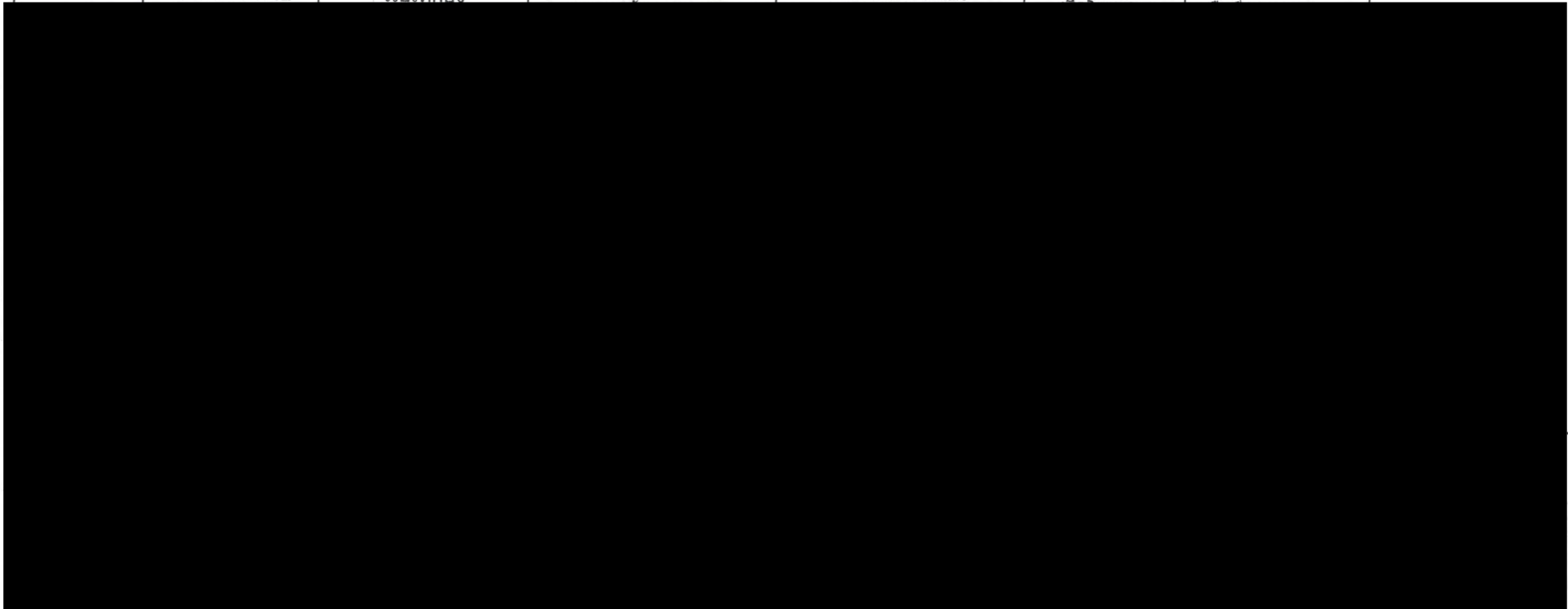

ตำแหน่ง..ผู้จัดการ

วันที่.....เดือน.....พ.ศ.....

ประจำเดือน.....ตุลาคม.....พ.ศ.....2560.....

ชื่อท่าเรือ.....บจก.ธนวัชรรัตนมงคลขนส่ง.....โทรศัพท์.....081-3497068.....โทรสาร.....035-716360.....

ชื่อบริษัท/ห้างหุ้นส่วน.....บจก.ธนวัชรรัตนมงคลขนส่ง.....โทรศัพท์.....081-3497068.....โทรสาร.....035-716360.....

เป็นท่าเรือประเภท โปรดระบุ ☐ ท่าเรือสินค้าทั่วไป ☒ ท่าเรือสินค้าเทกอง ☐ ท่าเรือตู้สินค้าคอนเทนเนอร์  
☐ ท่าเรือน้ำมัน สินค้าเหลว เคมีภัณฑ์ ☐ ท่าเรือโดยสาร และ ☐ ท่าเรืออื่น ๆ ระบุ

ประเภทเรือ													
ขนาดเรือ	เรือสินค้าทั่วไป		เรือเทกอง		เรือน้ำมัน/สินค้าเหลว/เคมี (ระบุทั้ง 2 หน่วย)			เรือคอนเทนเนอร์ (ระบุทั้ง 2 หน่วย)			เรือโดยสาร		เรืออื่นๆ ระบุ.....
(ตันกรอส)											จำนวน		(ระบุหน่วย)

ตำแหน่ง..ผู้จัดการ

วันที่.....เดือน.....พ.ศ.....



ประจำเดือน.....พฤษภาคม.....พ.ศ.....2566.....

ชื่อทำเรือ....บจก.ธนวิษรัตน์มงคลขนส่ง.....โทรศัพท์.....081-3497068.....โทรสาร.....035-716360.....

ชื่อบริษัท/ห้างหุ้นส่วน.....บจก.ธนวิษรัตน์มงคลขนส่ง.....โทรศัพท์.....081-3497068.....โทรสาร.....035-716360.....

เป็นทำเรือประเภท โปรดระบุ ☐ ทำเรือสินค้าทั่วไป ☐ / ทำเรือสินค้าเทกอง ☐ ทำเรือตู้สินค้าคอนเทนเนอร์  
☐ ทำเรื่อน้ำมัน สินค้าเหลว เคมีภัณฑ์ ☐ ทำเรือโดยสาร และ ☐ ทำเรืออื่น ๆ ระบุ

ประเภทเรือ													
ขนาดเรือ	เรือสินค้าทั่วไป		เรือเทกอง		เรื่อน้ำมัน/สินค้าเหลว/เคมี (ระบุทั้ง 2 หน่วย)			เรือคอนเทนเนอร์ (ระบุทั้ง 2 หน่วย)			เรือโดยสาร		เรืออื่นๆ ระบุ.....
(ตันกรอส)											จำนวน		(ระบุหน่วย)

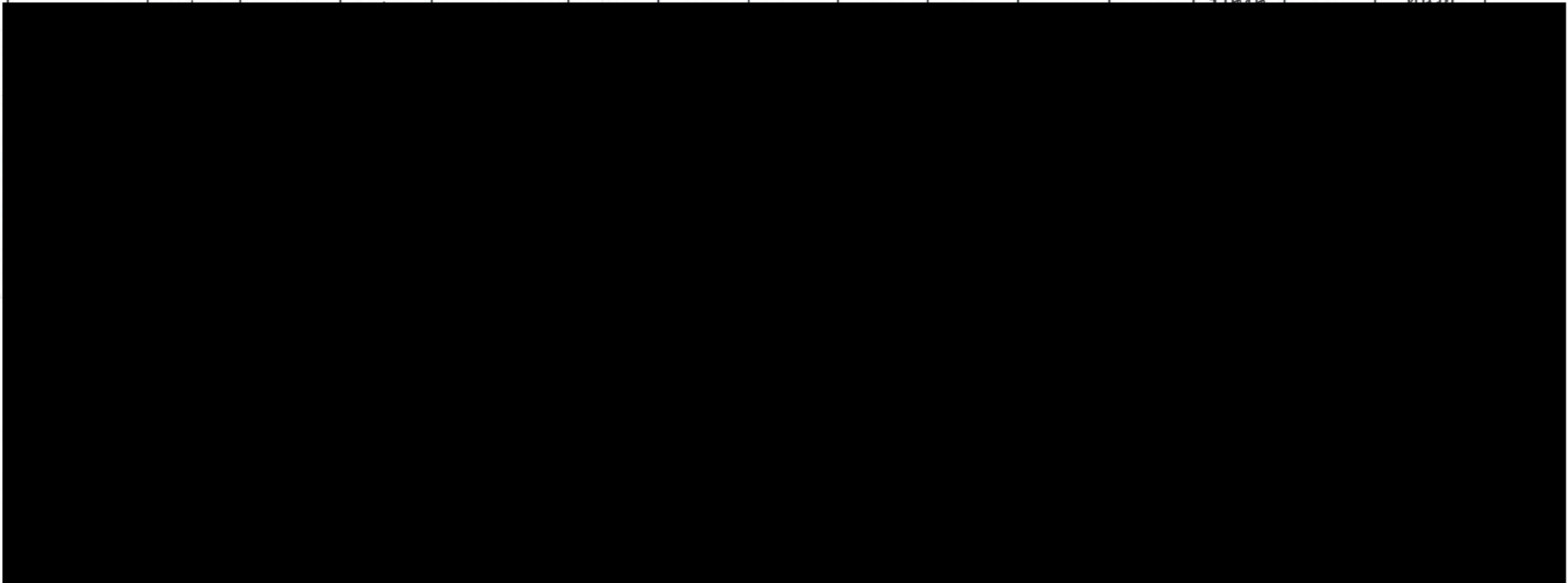

ตำแหน่ง..ผู้จัดการ

วันที่.....เดือน.....พ.ศ.....

ประจำเดือน.....ธันวาคม.....พ.ศ.....2566.....

ชื่อทำเรือ....บจก.ธนวิษรัตน์มงคลขนส่ง.....โทรศัพท์.....081-3497068.....โทรสาร.....035-716360.....

ชื่อบริษัท/ห้างหุ้นส่วน.....บจก.ธนวิษรัตน์มงคลขนส่ง.....โทรศัพท์.....081-3497068.....โทรสาร.....035-716360.....

เป็นทำเรือประเภท โปรดระบุ ☐ ทำเรือสินค้าทั่วไป ☐ / ทำเรือสินค้าเทกอง ☐ ทำเรือตู้สินค้าคอนเทนเนอร์

☐ ทำเรื่อน้ำมัน สินค้าเหลว เคมีภัณฑ์ ☐ ทำเรือโดยสาร และ ☐ ทำเรืออื่น ๆ ระบุ

ประเภทเรือ

ขนาดเรือ	เรือสินค้าทั่วไป	เรือเทกอง	เรื่อน้ำมัน/สินค้าเหลว/เคมี	เรือคอนเทนเนอร์	เรือตู้สินค้าคอนเทนเนอร์	เรืออื่น ๆ
----------	------------------	-----------	-----------------------------	-----------------	--------------------------	------------

ตำแหน่ง..ผู้จัดการ

วันที่.....เดือน.....พ.ศ.....

ภาคผนวก 3-5

---

บันทึกการตรวจสอบและซ่อมบำรุง  
ระบบระบายน้ำและบ่อดักตะกอน



บริษัทธนวัชรรัตนมงคลขนส่ง จำกัด  
88 หมู่ที่ 5 ตำบล ปากจั่น อำเภอ นครหลวง จังหวัด พระนครศรีอยุธยา 13260

บันทึกการตรวจสอบและซ่อมบำรุงระบบระบายน้ำ และบ่อดักตะกอน ประจำเดือน กรกฎาคม 2566

1917/66

ลำดับ	ว/ด/ป	ตำแหน่งที่ตรวจสอบ	ผลการตรวจ		รายละเอียดข้อมูลที่ตรวจพบ	รายละเอียดการแก้ไขปัญหาที่ตรวจพบ
			ปกติ	ไม่ปกติ		
1	19/7/66	1.รางระบายน้ำบริเวณสำนักงาน				
		ดูการตกค้างของเศษดินตะกอนที่อยู่ในรางระบายน้ำ	✓			
		ดูว่าในรางระบายน้ำมีเศษใบไม้หรือวัชพืช	✓			
		การชำรุดหรือแตกหักของรางระบายน้ำ	✓			
2		2.รางระบายน้ำบริเวณด้านข้างรั้วกำแพงสำนักงาน				
		ดูการตกค้างของเศษดินตะกอนที่อยู่ในรางระบายน้ำ	✓			
		ดูว่าในรางระบายน้ำมีเศษใบไม้หรือวัชพืช	✓			
		การชำรุดหรือแตกหักฝาครอบของรางระบายน้ำ	✓			
3		3.รางระบายน้ำบริเวณด้านหลังอาคารสินค้า				
		ดูการตกค้างของเศษดินตะกอนที่อยู่ในรางระบายน้ำ	✓			
		ดูว่าในรางระบายน้ำมีเศษใบไม้หรือวัชพืช	✓			
		การชำรุดหรือแตกหักฝาครอบของรางระบายน้ำ	✓			
4		4.บ่อแบ่งน้ำ				
		ดูการตกค้างของเศษดินตะกอนที่อยู่ในบ่อแบ่งน้ำ	✓			
		ดูว่าในบ่อแบ่งน้ำมีเศษใบไม้หรือวัชพืชขึ้นอยู่ในบ่อ	✓			
		การชำรุดหรือแตกหักของบ่อแบ่งน้ำ	✓			
5		5.จุดบำบัดน้ำเสีย 2				
		ดูการตกค้างของเศษดินตะกอนที่อยู่ในบ่อจุดบำบัดน้ำเสีย 2	✓			
		ดูว่าในบ่อจุดบำบัดน้ำเสีย 2 มีเศษใบไม้หรือวัชพืชขึ้นอยู่ในบ่อ	✓			
		การชำรุดหรือแตกหักของบ่อจุดบำบัดน้ำเสีย 2	✓			
6		6.บ่อตรวจสอบคุณภาพน้ำ				
		ดูการตกค้างของเศษดินตะกอนที่อยู่ในบ่อตรวจสอบคุณภาพน้ำ	✓			
		ดูว่าในบ่อตรวจสอบคุณภาพน้ำมีเศษใบไม้หรือวัชพืชขึ้นอยู่ในบ่อ	✓			
		การชำรุดหรือแตกหักของบ่อตรวจสอบคุณภาพน้ำ	✓			





บริษัทธนวัชรรัตนมงคลขนส่ง จำกัด  
88 หมู่ที่ 5 ตำบล ปากจั่น อำเภอ นครหลวง จังหวัด พระนครศรีอยุธยา 13260

บันทึกการตรวจสอบและซ่อมบำรุงระบบระบายน้ำ และบ่อดักตะกอน ประจำเดือน สิงหาคม 2566

ลำดับ	ว/ค/ป	ตำแหน่งที่ตรวจสอบ	ผลการตรวจ		รายละเอียดข้อมูลที่ตรวจพบ	รายละเอียดการแก้ไขปัญหาที่ตรวจพบ
			ปกติ	ไม่ปกติ		
1		1.รางระบายน้ำบริเวณสำนักงาน				
		ดูการตกค้างของเศษดินตะกอนที่อยู่ในรางระบายน้ำ	✓			
		ดูว่าในรางระบายน้ำมีเศษใบไม้หรือวัชพืช	✓			
		การชำรุดหรือแตกหักของรางระบายน้ำ	✓			
2		2.รางระบายน้ำบริเวณด้านข้างรั้วกำแพงสำนักงาน				
		ดูการตกค้างของเศษดินตะกอนที่อยู่ในรางระบายน้ำ	✓			
		ดูว่าในรางระบายน้ำมีเศษใบไม้หรือวัชพืช	✓			
		การชำรุดหรือแตกหักฝาครอบของรางระบายน้ำ	✓			
3		3.รางระบายน้ำบริเวณด้านหลังอาคารสินค้า				
		ดูการตกค้างของเศษดินตะกอนที่อยู่ในรางระบายน้ำ	✓			
		ดูว่าในรางระบายน้ำมีเศษใบไม้หรือวัชพืช	✓			
		การชำรุดหรือแตกหักฝาครอบของรางระบายน้ำ	✓			
4		4.บ่อแบ่งน้ำ				
		ดูการตกค้างของเศษดินตะกอนที่อยู่ในบ่อแบ่งน้ำ	✓			
		ดูว่าในบ่อแบ่งน้ำมีเศษใบไม้หรือวัชพืชขึ้นอยู่ในบ่อ	✓			
		การชำรุดหรือแตกหักของบ่อแบ่งน้ำ	✓			
5		5.จุดบำบัดน้ำเสีย 2				
		ดูการตกค้างของเศษดินตะกอนที่อยู่ในบ่อจุดบำบัดน้ำเสีย 2	✓			
		ดูว่าในบ่อจุดบำบัดน้ำเสีย2มีเศษใบไม้หรือวัชพืชขึ้นอยู่ในบ่อ	✓			
		การชำรุดหรือแตกหักของบ่อจุดบำบัดน้ำเสีย2	✓			
6		6.บ่อตรวจสอบคุณภาพน้ำ				
		ดูการตกค้างของเศษดินตะกอนที่อยู่ในบ่อตรวจสอบคุณภาพน้ำ	✓			
		ดูว่าในบ่อตรวจสอบคุณภาพน้ำมีเศษใบไม้หรือวัชพืชขึ้นอยู่ในบ่อ	✓			
		การชำรุดหรือแตกหักของบ่อตรวจสอบคุณภาพน้ำ	✓			

รูปภาพการขุดลอกระบายน้ำ เดือนสิงหาคม



จัดทำโดย ณัฐวรรณรัชต์ อารยธรรมาภรณ์  
หัวหน้าจัดส่ง/คลังสินค้า





บริษัทธนวัชรรัตนมงคลขนส่ง จำกัด  
88 หมู่ที่ 5 ตำบล ปากจั่น อำเภอ นครหลวง จังหวัด พระนครศรีอยุธยา 13260

บันทึกการตรวจสอบและซ่อมบำรุงระบบระบายน้ำ และบ่อดักตะกอน ประจำเดือน กันยายน 2566

ลำดับ	ว/ด/ป	ตำแหน่งที่ตรวจสอบ	ผลการตรวจ		รายละเอียดข้อมูลที่ตรวจพบ	รายละเอียดการแก้ไขปัญหาที่ตรวจพบ
			ปกติ	ไม่ปกติ		
1	7.9.66	1.รางระบายน้ำบริเวณสำนักงาน ✓				
		ดูการตกค้างของเศษดินตะกอนที่อยู่ในรางระบายน้ำ	✓			
		ดูว่าในรางระบายน้ำมีเศษใบไม้หรือวัชพืช	✓			
		การชำรุดหรือแตกหักของรางระบายน้ำ	✓			
2		2.รางระบายน้ำบริเวณด้านข้างรั้วกำแพงสำนักงาน ✓				
		ดูการตกค้างของเศษดินตะกอนที่อยู่ในรางระบายน้ำ	✓			
		ดูว่าในรางระบายน้ำมีเศษใบไม้หรือวัชพืช	✓			
		การชำรุดหรือแตกหักฝาครอบของรางระบายน้ำ	✓			
3		3.รางระบายน้ำบริเวณด้านหลังอาคารสินค้า ✓				
		ดูการตกค้างของเศษดินตะกอนที่อยู่ในรางระบายน้ำ	✓			
		ดูว่าในรางระบายน้ำมีเศษใบไม้หรือวัชพืช	✓			
		การชำรุดหรือแตกหักฝาครอบของรางระบายน้ำ	✓			
4		4.บ่อแบ่งน้ำ ✓				
		ดูการตกค้างของเศษดินตะกอนที่อยู่ในบ่อแบ่งน้ำ	✓			
		ดูว่าในบ่อแบ่งน้ำมีเศษใบไม้หรือวัชพืชขึ้นอยู่ในบ่อ	✓			
		การชำรุดหรือแตกหักของบ่อแบ่งน้ำ	✓			
5		5.จุดบำบัดน้ำเสีย 2 ✓				
		ดูการตกค้างของเศษดินตะกอนที่อยู่ในบ่อจุดบำบัดน้ำเสีย 2	✓			
		ดูว่าในบ่อจุดบำบัดน้ำเสีย 2 มีเศษใบไม้หรือวัชพืชขึ้นอยู่ในบ่อ	✓			
		การชำรุดหรือแตกหักของบ่อจุดบำบัดน้ำเสีย 2	✓			
6		6.บ่อตรวจสอบคุณภาพน้ำ ✓				
		ดูการตกค้างของเศษดินตะกอนที่อยู่ในบ่อตรวจสอบคุณภาพน้ำ	✓			
		ดูว่าในบ่อตรวจสอบคุณภาพน้ำมีเศษใบไม้หรือวัชพืชขึ้นอยู่ในบ่อ	✓			
		การชำรุดหรือแตกหักของบ่อตรวจสอบคุณภาพน้ำ	✓			





บริษัทธนวัชรรัตนมงคลขนส่ง จำกัด  
88 หมู่ที่ 5 ตำบล ปากจั่น อำเภอ นครหลวง จังหวัด พระนครศรีอยุธยา 13260

บันทึกการตรวจสอบและซ่อมบำรุงระบบระบายน้ำ และบ่อคกตะกอน ประจำเดือน ตุลาคม 2566

ลำดับ	ว/ค/ป	ตำแหน่งที่ตรวจสอบ	ผลการตรวจ		รายละเอียดข้อมูลที่ตรวจพบ	รายละเอียดการแก้ไขปัญหาที่ตรวจพบ
			ปกติ	ไม่ปกติ		
1	28.10.2566	รางระบายน้ำบริเวณสำนักงาน				
		ดูการคกค้างของเศษดินตะกอนที่อยู่ในรางระบายน้ำ	✓			
		1 ดูว่าในรางระบายน้ำมีเศษใบไม้หรือวัชพืช	✓			
		2 การชำรุดหรือแตกหักของรางระบายน้ำ	✓			
2		รางระบายน้ำบริเวณด้านข้างรั้วกำแพงสำนักงาน				
		1 ดูการคกค้างของเศษดินตะกอนที่อยู่ในรางระบายน้ำ	✓			
		2 ดูว่าในรางระบายน้ำมีเศษใบไม้หรือวัชพืช	✓			
		3 การชำรุดหรือแตกหักสำคัญของรางระบายน้ำ	✓			
3		รางระบายน้ำบริเวณด้านหน้าอาคารสินค้า				
		1 ดูการคกค้างของเศษดินตะกอนที่อยู่ในรางระบายน้ำ	✓			
		2 ดูว่าในรางระบายน้ำมีเศษใบไม้หรือวัชพืช	✓			
		3 การชำรุดหรือแตกหักสำคัญของรางระบายน้ำ	✓			
4		บ่อแบ่งน้ำ				
		1 ดูการคกค้างของเศษดินตะกอนที่อยู่ในบ่อแบ่งน้ำ	✓			
		2 ดูว่าในบ่อแบ่งน้ำมีเศษใบไม้หรือวัชพืชขึ้นอยู่ในบ่อ	✓			
		3 การชำรุดหรือแตกหักของบ่อแบ่งน้ำ	✓			
5		จุดบำบัดน้ำเสีย 2				
		1 ดูการคกค้างของเศษดินตะกอนที่อยู่ในบ่อจุดบำบัดน้ำเสีย 2	✓			
		2 ดูว่าในบ่อจุดบำบัดน้ำเสียมีเศษใบไม้หรือวัชพืชขึ้นอยู่ในบ่อ	✓			
		3 การชำรุดหรือแตกหักของบ่อจุดบำบัดน้ำเสีย 2	✓			
6		บ่อตรวจสอบคุณภาพน้ำ				
		1 ดูการคกค้างของเศษดินตะกอนที่อยู่ในบ่อตรวจสอบคุณภาพน้ำ	✓			
		2 ดูว่าในบ่อตรวจสอบคุณภาพน้ำมีเศษใบไม้หรือวัชพืชขึ้นอยู่ในบ่อ	✓			
		3 การชำรุดหรือแตกหักของบ่อตรวจสอบคุณภาพน้ำ	✓			
7		เครื่องปั๊มน้ำ				
		1 ความสมบูรณ์ของระบบปั๊มน้ำ	✓			
		2 ไม่มีการรั่วซึม	✓			
8		ระบบท่อระบายน้ำ (บริเวณท่าเทียบเรือ)				
		1 ความสมบูรณ์ของท่อน้ำ	✓			
		2 ความสมบูรณ์ของหัวสปรอยน้ำ	✓			
		3 ไม่มีการรั่วซึม	✓			



รูปภาพการตรวจสอบและบำรุงท่อประปา ระบบสเปรย์น้ำ และเครื่องปั้มน้ำ เดือนตุลาคม



เครื่องปั้มน้ำ



ความสมบูรณ์ของท่อน้ำปกติ

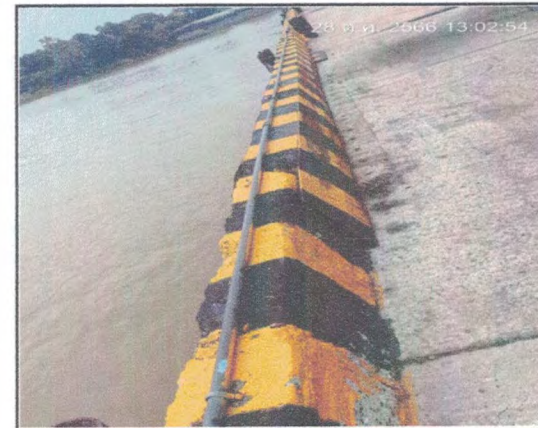

ความสมบูรณ์ของท่อสเปรย์น้ำปกติ



ความสมบูรณ์ของระบบปั้มน้ำ



ระบบสเปรย์น้ำทำเทียบเรือใช้งานปกติ



ระบบสเปรย์น้ำทำเทียบเรือใช้งานปกติ



รูปภาพการตรวจสอบและซ่อมบำรุงรางระบายน้ำและบ่อตกตะกอน เดือนตุลาคม



เก็บเศษคก้างดินตะกอนที่อยู่ในรางระบายข้างรั้วกำแพง



เก็บเศษคก้างดินตะกอนที่อยู่ในรางระบายข้างรั้วกำแพง



เก็บเศษคก้างดินตะกอน ใบไม้ที่อยู่ในรางระบายน้ำบริเวณสำนักงาน



รางระบายน้ำหลังบริเวณสำนักงาน



รางระบายน้ำหลังข้างกำแพงรั้วสำนักงาน



รางระบายน้ำหลังอาคารสินค้า



บ่อแบ่งน้ำ



จุดบำบัดน้ำเสีย



บ่อตรวจสอบคุณภาพน้ำ





บริษัทธนวัชรรัตนมงคลขนส่ง จำกัด  
88 หมู่ที่ 5 ตำบล ปากจั่น อำเภอ นครหลวง จังหวัด พระนครศรีอยุธยา 13260

บันทึกการตรวจสอบและซ่อมบำรุงระบบประปาและบ่อดักตะกอน ประจำเดือน พฤศจิกายน 2566

ลำดับ	ว/ด/ป	ตำแหน่งที่ตรวจสอบ	ผลการตรวจ		รายละเอียดข้อมูลที่ตรวจพบ	รายละเอียดการแก้ไขปัญหาที่ตรวจพบ
			ปกติ	ไม่ปกติ		
1	28.10.2566	รางระบายน้ำบริเวณด้านข้าง				
		1 ดูการตกค้างของเศษดินตะกอนที่อยู่ในรางระบายน้ำ	✓			
		2 ดูว่าในรางระบายน้ำมีเศษใบไม้หรือวัชพืช	✓			
		3 การชำรุดหรือแตกหักของรางระบายน้ำ	✓			
2		รางระบายน้ำบริเวณด้านข้างรั้วกำแพงสำนักงาน				
		1 ดูการตกค้างของเศษดินตะกอนที่อยู่ในรางระบายน้ำ	✓			
		2 ดูว่าในรางระบายน้ำมีเศษใบไม้หรือวัชพืช	✓			
		3 การชำรุดหรือแตกหักฝาครอบของรางระบายน้ำ	✓			
3		รางระบายน้ำบริเวณด้านหลังอาคารสินค้า				
		1 ดูการตกค้างของเศษดินตะกอนที่อยู่ในรางระบายน้ำ	✓			
		2 ดูว่าในรางระบายน้ำมีเศษใบไม้หรือวัชพืช	✓			
		3 การชำรุดหรือแตกหักฝาครอบของรางระบายน้ำ	✓			
4		บ่อแบ่งน้ำ				
		1 ดูการตกค้างของเศษดินตะกอนที่อยู่ในบ่อแบ่งน้ำ	✓			
		2 ดูว่าในบ่อแบ่งน้ำมีเศษใบไม้หรือวัชพืชขึ้นอยู่ในบ่อ	✓			
		3 การชำรุดหรือแตกหักของบ่อแบ่งน้ำ	✓			
5		จุดบำบัดน้ำเสีย 2				
		1 ดูการตกค้างของเศษดินตะกอนที่อยู่ในบ่อจุดบำบัดน้ำเสีย 2	✓			
		2 ดูว่าในบ่อจุดบำบัดน้ำเสียมีเศษใบไม้หรือวัชพืชขึ้นอยู่ในบ่อ	✓			
		3 การชำรุดหรือแตกหักของบ่อจุดบำบัดน้ำเสีย 2	✓			
6		บ่อตรวจสอบคุณภาพน้ำ				
		1 ดูการตกค้างของเศษดินตะกอนที่อยู่ในบ่อตรวจสอบคุณภาพน้ำ	✓			
		2 ดูว่าในบ่อตรวจสอบคุณภาพน้ำมีเศษใบไม้หรือวัชพืชขึ้นอยู่ในบ่อ	✓			
		3 การชำรุดหรือแตกหักของบ่อตรวจสอบคุณภาพน้ำ	✓			
7		เครื่องปั๊มน้ำ				
		1 ความสมบูรณ์ของระบบปั๊มน้ำ	✓			
		2 ไม่มีการรั่วซึม	✓			
8		ระบบส่งน้ำ (บริเวณท่าเทียบเรือ)				
		1 ความสมบูรณ์ของท่อน้ำ	✓			
		2 ความสมบูรณ์ของหัวส่งน้ำ	✓			
		3 ไม่มีการรั่วซึม	✓			

รูปภาพการตรวจสอบและซ่อมบำรุงรางระบายน้ำและบ่อคกตะกอน **เดือนพฤศจิกายน**



เก็บเศษคลั่งดินตะกอนที่อยู่ในรางระบายน้ำข้างรั้วกำแพง



เก็บเศษคลั่งดินตะกอนที่อยู่ในรางระบายน้ำข้างรั้วกำแพง



รางระบายน้ำบริเวณสำนักงาน



รางระบายน้ำหลังบริเวณสำนักงาน



รางระบายน้ำหลังข้างกำแพงรั้วสำนักงาน



รางระบายน้ำหลังอาคารสินค้า



บ่อแบ่งน้ำ

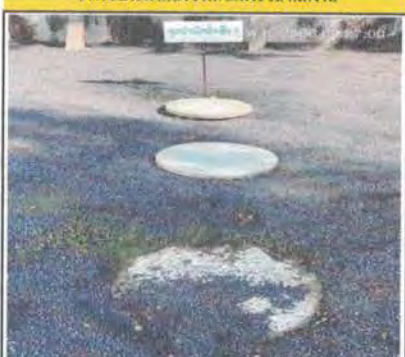

บ่อแบ่งน้ำ

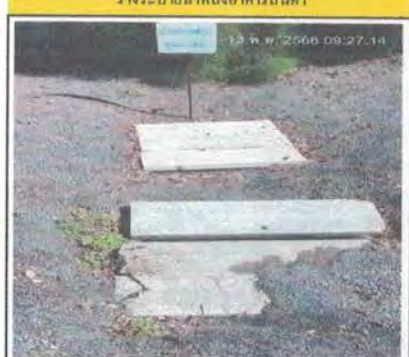

บ่อแบ่งน้ำ



รูปภาพการตรวจสอบและบำรุงท่อประปา ระบบสปริงน้ำ และเครื่องปั้มน้ำ เดือนพฤศจิกายน



เครื่องปั้มน้ำ



ความสมบูรณ์ของท่อสปริงน้ำปกติ



ระบบสปริงน้ำที่เตรียมไว้ใช้งานปกติ



ความแข็งแรงของท่อโปกลิ



ความแข็งแรงของท่อโปกลิที่พบคันโปกลิโปกลิ



ความแข็งแรงของท่อโปกลิที่พบคันโปกลิโปกลิ



บริษัทธนวัชรรัตนมงคลขนส่ง จำกัด  
88 หมู่ที่ 5 ตำบล ปากจั่น อำเภอ นครหลวง จังหวัด พระนครศรีอยุธยา 13260

บันทึกการตรวจสอบและซ่อมบำรุงระบบระบายน้ำ และบ่อดักตะกอน ประจำเดือน ธันวาคม 2566

ลำดับ	ตำแหน่งที่ตรวจสอบ	ผลการตรวจ		รายละเอียดข้อมูลที่ตรวจพบ	รายละเอียดการแก้ไขปัญหาที่ตรวจพบ
		ปกติ	ไม่ปกติ		
1	รางระบายน้ำบริเวณสำนักงาน				
	1 การตกค้างของเศษดินตะกอนที่อยู่ในรางระบายน้ำ	✓			
	1 ดูว่าในรางระบายน้ำมีเศษใบไม้หรือวัชพืช	✓			
	2 การชำรุดหรือแตกหักของรางระบายน้ำ	✓			
2	รางระบายน้ำบริเวณด้านข้างรั้วกำแพงสำนักงาน				
	1 การตกค้างของเศษดินตะกอนที่อยู่ในรางระบายน้ำ	✓			
	2 ดูว่าในรางระบายน้ำมีเศษใบไม้หรือวัชพืช	✓			
	3 การชำรุดหรือแตกหักฝาครอบของรางระบายน้ำ	✓			
3	รางระบายน้ำบริเวณด้านหลังอาคารสินค้า				
	1 การตกค้างของเศษดินตะกอนที่อยู่ในรางระบายน้ำ	✓			
	2 ดูว่าในรางระบายน้ำมีเศษใบไม้หรือวัชพืช	✓			
	3 การชำรุดหรือแตกหักฝาครอบของรางระบายน้ำ	✓			
4	บ่อแบ่งน้ำ				
	1 การตกค้างของเศษดินตะกอนที่อยู่ในบ่อแบ่งน้ำ	✓			
	2 ดูว่าในบ่อแบ่งน้ำมีเศษใบไม้หรือวัชพืชขึ้นอยู่ในบ่อ	✓			
	3 การชำรุดหรือแตกหักของบ่อแบ่งน้ำ	✓			
5	จุดบำบัดน้ำเสีย 2				
	1 การตกค้างของเศษดินตะกอนที่อยู่ในบ่อจุดบำบัดน้ำเสีย 2	✓			
	2 ดูว่าในบ่อจุดบำบัดน้ำเสีย2มีเศษใบไม้หรือวัชพืชอยู่ในบ่อ	✓			
	3 การชำรุดหรือแตกหักของบ่อจุดบำบัดน้ำเสีย2	✓			
6	บ่อตรวจสอบคุณภาพน้ำ				
	1 การตกค้างของเศษดินตะกอนที่อยู่ในบ่อตรวจสอบคุณภาพน้ำ	✓			
	2 ดูว่าในบ่อตรวจสอบคุณภาพน้ำมีเศษใบไม้หรือวัชพืชขึ้นอยู่ในบ่อ	✓			
	3 การชำรุดหรือแตกหักของบ่อตรวจสอบคุณภาพน้ำ	✓			
7	เครื่องบิ่บน้ำ				
	1 ความสมบูรณ์ของระบบบิ่บน้ำ	✓			
	2 ไม่มีการรั่วซึม	✓			
8	ระบบท่ยม้า (บริเวณท่าเทียบเรือ)				
	1 ความสมบูรณ์ของท่อน้ำ	✓			
	2 ความสมบูรณ์ของหัวสปรังน้ำ	✓			
	3 ไม่มีการรั่วซึม	✓			



ลำดับ	ตำแหน่งที่ตรวจ	Visual control	Check	ปัญหา	หมายเหตุ
1	รางรับน้ำข้างสะพานลำเลียง BC1				
	1 ดูการติดตั้งกับดักของตะกอนและเศษวัสดุ		<input checked="" type="checkbox"/>		
	2 ดูการชำรุดแตกหักของรางรับน้ำ		<input checked="" type="checkbox"/>		
2	รางรับน้ำข้างบ่อล้างล้อ # 1				
	1 ดูการติดตั้งกับดักของตะกอนและเศษวัสดุ		<input checked="" type="checkbox"/>	มีตะกอนและเศษวัสดุ	
	2 ดูการชำรุดแตกหักของรางรับน้ำ		<input checked="" type="checkbox"/>		
3	รางรับน้ำด้านข้างรั้วโรงงานเอสพี				
	1 ดูการติดตั้งกับดักของตะกอนและเศษวัสดุ		<input checked="" type="checkbox"/>	มีตะกอนและเศษวัสดุ	
	2 ดูการชำรุดแตกหักของรางรับน้ำ		<input checked="" type="checkbox"/>		
4	รางรับน้ำหลังสำนักงานเครื่องซึ่ง				
	1 ดูการติดตั้งกับดักของตะกอนและเศษวัสดุ		<input checked="" type="checkbox"/>	มีตะกอนและเศษวัสดุ	
	2 ดูการชำรุดแตกหักของรางรับน้ำ		<input checked="" type="checkbox"/>		
5	รางรับน้ำหน้าสำนักงานเครื่องซึ่ง				
	1 ดูการติดตั้งกับดักของตะกอนและเศษวัสดุ		<input checked="" type="checkbox"/>		
	2 ดูการชำรุดแตกหักของรางรับน้ำ		<input checked="" type="checkbox"/>		
6	บ่อดักตะกอนหน้าสำนักงานเครื่องซึ่ง				
	1 ดูการติดตั้งกับดักของตะกอนและเศษวัสดุ		<input checked="" type="checkbox"/>		
	2 ดูการชำรุดแตกหักของรางรับน้ำ		<input checked="" type="checkbox"/>		
7	บ่อดักตะกอนหลังสำนักงานเครื่องซึ่ง				
	1 ดูการติดตั้งกับดักของตะกอนและเศษวัสดุ		<input checked="" type="checkbox"/>		
	2 ดูการชำรุดแตกหักของรางรับน้ำ		<input checked="" type="checkbox"/>		
8	บ่อดักตะกอน # 1				
	1 ดูการติดตั้งกับดักของตะกอนและเศษวัสดุ		<input checked="" type="checkbox"/>		
	2 ดูการชำรุดแตกหักของรางรับน้ำ		<input checked="" type="checkbox"/>		
9	บ่อดักตะกอน # 2				
	1 ดูการติดตั้งกับดักของตะกอนและเศษวัสดุ		<input checked="" type="checkbox"/>		
	2 ดูการชำรุดแตกหักของรางรับน้ำ		<input checked="" type="checkbox"/>		

ลำดับ	ตำแหน่งที่ตรวจ	Visual control	Check	ปัญหา	หมายเหตุ
1	รางรับน้ำข้างสะพานน้ำเลี้ยง BC1				
	1 ดูการติดตั้ง/หีบถมของตะกอนและเศษวัสดุ	<input checked="" type="checkbox"/>	<input type="checkbox"/>		
	2 ดูการชำรุดแตกหักของรางรับน้ำ	<input checked="" type="checkbox"/>	<input type="checkbox"/>		
2	รางรับน้ำข้างบ่อล้างล้อ # 1				
	1 ดูการติดตั้ง/หีบถมของตะกอนและเศษวัสดุ	<input checked="" type="checkbox"/>	<input checked="" type="checkbox"/>	มีตะกอนสะสมมาก	
	2 ดูการชำรุดแตกหักของรางรับน้ำ	<input checked="" type="checkbox"/>	<input type="checkbox"/>		
3	รางรับน้ำด้านข้างรั้วโรงงานเอสพี				
	1 ดูการติดตั้ง/หีบถมของตะกอนและเศษวัสดุ	<input checked="" type="checkbox"/>	<input checked="" type="checkbox"/>	มีตะกอนสะสมมาก	
	2 ดูการชำรุดแตกหักของรางรับน้ำ	<input checked="" type="checkbox"/>	<input type="checkbox"/>		
4	รางรับน้ำหลังสำนักงานเครื่องจักร				
	1 ดูการติดตั้ง/หีบถมของตะกอนและเศษวัสดุ	<input checked="" type="checkbox"/>	<input type="checkbox"/>		
	2 ดูการชำรุดแตกหักของรางรับน้ำ	<input checked="" type="checkbox"/>	<input type="checkbox"/>		
5	รางรับน้ำหน้าสำนักงานเครื่องจักร				
	1 ดูการติดตั้ง/หีบถมของตะกอนและเศษวัสดุ	<input checked="" type="checkbox"/>	<input type="checkbox"/>		
	2 ดูการชำรุดแตกหักของรางรับน้ำ	<input checked="" type="checkbox"/>	<input type="checkbox"/>		
6	บ่อดักตะกอนหน้าสำนักงานเครื่องจักร				
	1 ดูการติดตั้ง/หีบถมของตะกอนและเศษวัสดุ	<input checked="" type="checkbox"/>	<input checked="" type="checkbox"/>	มีตะกอนสะสมมาก	
	2 ดูการชำรุดแตกหักของรางรับน้ำ	<input checked="" type="checkbox"/>	<input type="checkbox"/>		
7	บ่อดักตะกอนหลังสำนักงานเครื่องจักร				
	1 ดูการติดตั้ง/หีบถมของตะกอนและเศษวัสดุ	<input checked="" type="checkbox"/>	<input type="checkbox"/>		
	2 ดูการชำรุดแตกหักของรางรับน้ำ	<input checked="" type="checkbox"/>	<input type="checkbox"/>		
8	บ่อดักตะกอน # 1				
	1 ดูการติดตั้ง/หีบถมของตะกอนและเศษวัสดุ	<input checked="" type="checkbox"/>	<input type="checkbox"/>		
	2 ดูการชำรุดแตกหักของรางรับน้ำ	<input checked="" type="checkbox"/>	<input type="checkbox"/>		
9	บ่อดักตะกอน # 2				
	1 ดูการติดตั้ง/หีบถมของตะกอนและเศษวัสดุ	<input checked="" type="checkbox"/>	<input type="checkbox"/>		
	2 ดูการชำรุดแตกหักของรางรับน้ำ	<input checked="" type="checkbox"/>	<input type="checkbox"/>		

การตรวจเช็ค	<input type="radio"/> แผน	<input type="radio"/> ปกติ	<input checked="" type="radio"/> ผิดปกติ	<input type="radio"/> ระหว่างซ่อม
-------------	---------------------------	----------------------------	--	-----------------------------------

ลำดับ	ตำแหน่งที่ตรวจ	Visual control	Check	สาเหตุ	หมายเหตุ
1	รางรับน้ำข้างสายพานลำเลียง BC1				
	1 ดูการติดตั้ง/ทาบมของตะกอนและเศษวัสดุ		<input checked="" type="checkbox"/>	ปลั๊กก่อนใส่ส้อมปาก	
	2 ดูการชำรุดแตกหักของรางรับน้ำ		<input checked="" type="checkbox"/>		
2	รางรับน้ำข้างบ่อล้างล้อ # 1				
	1 ดูการติดตั้ง/ทาบมของตะกอนและเศษวัสดุ		<input checked="" type="checkbox"/>	ปลั๊กก่อนใส่ส้อมปาก	
	2 ดูการชำรุดแตกหักของรางรับน้ำ		<input checked="" type="checkbox"/>		
3	รางรับน้ำด้านข้างรั้วโรงงานเอสพี				
	1 ดูการติดตั้ง/ทาบมของตะกอนและเศษวัสดุ		<input checked="" type="checkbox"/>		
	2 ดูการชำรุดแตกหักของรางรับน้ำ		<input checked="" type="checkbox"/>		
4	รางรับน้ำหลังสำนักงานเครื่องชั่ง				
	1 ดูการติดตั้ง/ทาบมของตะกอนและเศษวัสดุ		<input checked="" type="checkbox"/>	ปลั๊กก่อนใส่ส้อมปาก	
	2 ดูการชำรุดแตกหักของรางรับน้ำ		<input checked="" type="checkbox"/>		
5	รางรับน้ำหน้าสำนักงานเครื่องชั่ง				
	1 ดูการติดตั้ง/ทาบมของตะกอนและเศษวัสดุ		<input checked="" type="checkbox"/>		
	2 ดูการชำรุดแตกหักของรางรับน้ำ		<input checked="" type="checkbox"/>		
6	บ่อดักตะกอนหน้าสำนักงานเครื่องชั่ง				
	1 ดูการติดตั้ง/ทาบมของตะกอนและเศษวัสดุ		<input checked="" type="checkbox"/>		
	2 ดูการชำรุดแตกหักของรางรับน้ำ		<input checked="" type="checkbox"/>		
7	บ่อดักตะกอนหลังสำนักงานเครื่องชั่ง				
	1 ดูการติดตั้ง/ทาบมของตะกอนและเศษวัสดุ		<input checked="" type="checkbox"/>		
	2 ดูการชำรุดแตกหักของรางรับน้ำ		<input checked="" type="checkbox"/>		
8	บ่อดักตะกอน # 1				
	1 ดูการติดตั้ง/ทาบมของตะกอนและเศษวัสดุ		<input checked="" type="checkbox"/>		
	2 ดูการชำรุดแตกหักของรางรับน้ำ		<input checked="" type="checkbox"/>		
9	บ่อดักตะกอน # 2				
	1 ดูการติดตั้ง/ทาบมของตะกอนและเศษวัสดุ		<input checked="" type="checkbox"/>		
	2 ดูการชำรุดแตกหักของรางรับน้ำ		<input checked="" type="checkbox"/>		

การตรวจเช็ค	<input type="radio"/> แพน	<input type="radio"/> ปกติ	<input checked="" type="radio"/> ผิดปกติ	<input checked="" type="radio"/> ระหว่างซ่อม
-------------	---------------------------	----------------------------	--	--



## Memorandum

วันที่ 1 กันยายน 2566

Re: สรุปการดำเนินงานขุดลอกตะกอนในบ่อดกตะกอนที่ 1

จากการดำเนินงานขุดลอกตะกอนในบ่อดกตะกอนที่ 1 ในวันที่ 1 กันยายน 2566 โดยการใช้รถ Backhoe PC200 (ขนาดบรรจุ 2 คิว/ตัก) จำนวน 1 คัน ในการขุดลอกตะกอน เพื่อตากบนทางเดินรอบลานกองสินค้าถ่านหิน สรุปผลได้ ดังนี้

วันที่	จำนวนการตัก (ตัก)	จำนวนตะกอน (คิว)
30.8.66	80	160

รูปภาพประกอบ



จึงเรียนมาเพื่อโปรดทราบ

อนุชิต จันทร์เขียว

ลำดับ	ตำแหน่งที่ตรวจ	Visual control	Check	ปัญหา	หมายเหตุ
1	รางรับน้ำข้างสะพานลำเลียง BC1				
	1 ดูการติดตั้ง/ทับถมของตะกอนและเศษวัสดุ	<input checked="" type="checkbox"/>	<input checked="" type="checkbox"/>	ตะกอนติดตัวถังงานถาวร	
	2 ดูการชำรุดแตกหักของรางรับน้ำ	<input checked="" type="checkbox"/>	<input checked="" type="checkbox"/>		
2	รางรับน้ำข้างบ่อล้างล้อ # 1				
	1 ดูการติดตั้ง/ทับถมของตะกอนและเศษวัสดุ	<input checked="" type="checkbox"/>	<input checked="" type="checkbox"/>	ตะกอนติดตัวถังถาวร	
	2 ดูการชำรุดแตกหักของรางรับน้ำ	<input checked="" type="checkbox"/>	<input checked="" type="checkbox"/>		
3	รางรับน้ำด้านข้างรั้วโรงงานเอสพี				
	1 ดูการติดตั้ง/ทับถมของตะกอนและเศษวัสดุ	<input checked="" type="checkbox"/>	<input checked="" type="checkbox"/>	ตะกอนติดตัวถังงานถาวร	
	2 ดูการชำรุดแตกหักของรางรับน้ำ	<input checked="" type="checkbox"/>	<input checked="" type="checkbox"/>		
4	รางรับน้ำหลังสำนักงานเครื่องจักร				
	1 ดูการติดตั้ง/ทับถมของตะกอนและเศษวัสดุ	<input checked="" type="checkbox"/>	<input checked="" type="checkbox"/>	ตะกอนติดตัวถังงานถาวร	
	2 ดูการชำรุดแตกหักของรางรับน้ำ	<input checked="" type="checkbox"/>	<input checked="" type="checkbox"/>		
5	รางรับน้ำหน้าสำนักงานเครื่องจักร				
	1 ดูการติดตั้ง/ทับถมของตะกอนและเศษวัสดุ	<input checked="" type="checkbox"/>	<input checked="" type="checkbox"/>	ตะกอนติดตัวถังถาวร	
	2 ดูการชำรุดแตกหักของรางรับน้ำ	<input checked="" type="checkbox"/>	<input checked="" type="checkbox"/>		
6	บ่อตกตะกอนหน้าสำนักงานเครื่องจักร				
	1 ดูการติดตั้ง/ทับถมของตะกอนและเศษวัสดุ	<input checked="" type="checkbox"/>	<input checked="" type="checkbox"/>		
	2 ดูการชำรุดแตกหักของรางรับน้ำ	<input checked="" type="checkbox"/>	<input checked="" type="checkbox"/>		
7	บ่อตกตะกอนหลังสำนักงานเครื่องจักร				
	1 ดูการติดตั้ง/ทับถมของตะกอนและเศษวัสดุ	<input checked="" type="checkbox"/>	<input checked="" type="checkbox"/>		
	2 ดูการชำรุดแตกหักของรางรับน้ำ	<input checked="" type="checkbox"/>	<input checked="" type="checkbox"/>		
8	บ่อตกตะกอน # 1				
	1 ดูการติดตั้ง/ทับถมของตะกอนและเศษวัสดุ	<input checked="" type="checkbox"/>	<input checked="" type="checkbox"/>		
	2 ดูการชำรุดแตกหักของรางรับน้ำ	<input checked="" type="checkbox"/>	<input checked="" type="checkbox"/>		
9	บ่อตกตะกอน # 2				
	1 ดูการติดตั้ง/ทับถมของตะกอนและเศษวัสดุ	<input checked="" type="checkbox"/>	<input checked="" type="checkbox"/>		
	2 ดูการชำรุดแตกหักของรางรับน้ำ	<input checked="" type="checkbox"/>	<input checked="" type="checkbox"/>		

การตรวจเช็ค	<input type="radio"/> แผน	<input type="radio"/> ปกติ	<input checked="" type="radio"/> ผิดปกติ	<input checked="" type="radio"/> ระหว่างซ่อม
-------------	---------------------------	----------------------------	--	--



ลำดับ	ตำแหน่งที่ตรวจ	Visual control	Check	สาเหตุ	หมายเหตุ
1	รางรับน้ำข้างสายพานลำเลียง BC1				
	1 ดูการติดตั้ง/ทัมมของตะกอนและเศษวัสดุ			มีตะกอนตกค้างข้างราง	
	2 ดูการชำรุดแตกหักของรางรับน้ำ				
2	รางรับน้ำข้างบ่อล้างล้อ # 1				
	1 ดูการติดตั้ง/ทัมมของตะกอนและเศษวัสดุ			มีตะกอนตกค้างข้างราง	
	2 ดูการชำรุดแตกหักของรางรับน้ำ				
3	รางรับน้ำด้านข้างรั้วโรงงานเอสที				
	1 ดูการติดตั้ง/ทัมมของตะกอนและเศษวัสดุ			มีตะกอนตกค้างข้างราง	
	2 ดูการชำรุดแตกหักของรางรับน้ำ				
4	รางรับน้ำหลังสำนักงานเครื่องขึ้น				
	1 ดูการติดตั้ง/ทัมมของตะกอนและเศษวัสดุ			มีตะกอนตกค้างเล็กน้อย	
	2 ดูการชำรุดแตกหักของรางรับน้ำ				
5	รางรับน้ำหน้าสำนักงานเครื่องขึ้น				
	1 ดูการติดตั้ง/ทัมมของตะกอนและเศษวัสดุ			มีตะกอนตกค้างเล็กน้อย	
	2 ดูการชำรุดแตกหักของรางรับน้ำ				
6	บ่อตกตะกอนหน้าสำนักงานเครื่องขึ้น				
	1 ดูการติดตั้ง/ทัมมของตะกอนและเศษวัสดุ			มีตะกอนตกค้างข้างราง	
	2 ดูการชำรุดแตกหักของรางรับน้ำ				
7	บ่อตกตะกอนหลังสำนักงานเครื่องขึ้น				
	1 ดูการติดตั้ง/ทัมมของตะกอนและเศษวัสดุ			มีตะกอนตกค้างข้างราง	
	2 ดูการชำรุดแตกหักของรางรับน้ำ				
8	บ่อตกตะกอน # 1				
	1 ดูการติดตั้ง/ทัมมของตะกอนและเศษวัสดุ			มีตะกอนตกค้างข้างราง	
	2 ดูการชำรุดแตกหักของรางรับน้ำ				
9	บ่อตกตะกอน # 2				
	1 ดูการติดตั้ง/ทัมมของตะกอนและเศษวัสดุ			มีตะกอนตกค้างข้างราง	
	2 ดูการชำรุดแตกหักของรางรับน้ำ				

การตรวจเช็ค	<input type="radio"/> แผน	<input type="radio"/> ปกติ	<input checked="" type="radio"/> ผิดปกติ	<input checked="" type="radio"/> ระหว่างซ่อม
-------------	---------------------------	----------------------------	--	--

ลำดับ	ตำแหน่งที่ตรวจ	Visual control	Check	ปัญหา	หมายเหตุ
1	รางรับน้ำข้างสายพานลำเลียง BC1				
	1 ดูการติดตั้ง/ทาบของตะกอนและเศษวัสดุ	<input checked="" type="checkbox"/>	<input checked="" type="checkbox"/>		
	2 ดูการชำรุดแตกหักของรางรับน้ำ	<input checked="" type="checkbox"/>	<input checked="" type="checkbox"/>		
2	รางรับน้ำข้างบ่อล้างล้อ # 1				
	1 ดูการติดตั้ง/ทาบของตะกอนและเศษวัสดุ	<input checked="" type="checkbox"/>	<input checked="" type="checkbox"/>	มีตะกอนตกค้างเล็กน้อย	
	2 ดูการชำรุดแตกหักของรางรับน้ำ	<input checked="" type="checkbox"/>	<input checked="" type="checkbox"/>		
3	รางรับน้ำด้านข้างรั้วโรงงานเอสที				
	1 ดูการติดตั้ง/ทาบของตะกอนและเศษวัสดุ	<input checked="" type="checkbox"/>	<input checked="" type="checkbox"/>	มีตะกอนตกค้างปานกลาง	
	2 ดูการชำรุดแตกหักของรางรับน้ำ	<input checked="" type="checkbox"/>	<input checked="" type="checkbox"/>		
4	รางรับน้ำหลังสำนักงานเครื่องขึ้น				
	1 ดูการติดตั้ง/ทาบของตะกอนและเศษวัสดุ	<input checked="" type="checkbox"/>	<input checked="" type="checkbox"/>		
	2 ดูการชำรุดแตกหักของรางรับน้ำ	<input checked="" type="checkbox"/>	<input checked="" type="checkbox"/>		
5	รางรับน้ำหน้าสำนักงานเครื่องขึ้น				
	1 ดูการติดตั้ง/ทาบของตะกอนและเศษวัสดุ	<input checked="" type="checkbox"/>	<input checked="" type="checkbox"/>		
	2 ดูการชำรุดแตกหักของรางรับน้ำ	<input checked="" type="checkbox"/>	<input checked="" type="checkbox"/>		
6	บ่อคัดตะกอนหน้าสำนักงานเครื่องขึ้น				
	1 ดูการติดตั้ง/ทาบของตะกอนและเศษวัสดุ	<input checked="" type="checkbox"/>	<input checked="" type="checkbox"/>		
	2 ดูการชำรุดแตกหักของรางรับน้ำ	<input checked="" type="checkbox"/>	<input checked="" type="checkbox"/>		
7	บ่อคัดตะกอนหลังสำนักงานเครื่องขึ้น				
	1 ดูการติดตั้ง/ทาบของตะกอนและเศษวัสดุ	<input checked="" type="checkbox"/>	<input checked="" type="checkbox"/>	มีตะกอนตกค้างปานกลาง	
	2 ดูการชำรุดแตกหักของรางรับน้ำ	<input checked="" type="checkbox"/>	<input checked="" type="checkbox"/>		
8	บ่อคัดตะกอน # 1				
	1 ดูการติดตั้ง/ทาบของตะกอนและเศษวัสดุ	<input checked="" type="checkbox"/>	<input checked="" type="checkbox"/>	มีตะกอนตกค้างเล็กน้อย	
	2 ดูการชำรุดแตกหักของรางรับน้ำ	<input checked="" type="checkbox"/>	<input checked="" type="checkbox"/>		
9	บ่อคัดตะกอน # 2				
	1 ดูการติดตั้ง/ทาบของตะกอนและเศษวัสดุ	<input checked="" type="checkbox"/>	<input checked="" type="checkbox"/>	มีตะกอนตกค้างเล็กน้อย	
	2 ดูการชำรุดแตกหักของรางรับน้ำ	<input checked="" type="checkbox"/>	<input checked="" type="checkbox"/>		

การตรวจเช็ค	<input type="radio"/> แผน	<input type="radio"/> ปกติ	<input checked="" type="radio"/> ผิดปกติ	<input checked="" type="radio"/> ระหว่างซ่อม
-------------	---------------------------	----------------------------	--	--



## Memorandum

วันที่ 26 ธันวาคม 2566

Re: สรุปการดำเนินงานขุดลอกตะกอนในบ่อดกตะกอนที่ 1

จากการดำเนินงานขุดลอกตะกอนในบ่อดกตะกอนที่ 1 ในวันที่ วันที่ 26 ธันวาคม 2566 โดยการใช้รถ Backhoe PC200 (ขนาดบรรจุ 2 คิว/ตัก) จำนวน 1 คัน ในการขุดลอกตะกอน เพื่อตากบนทางเดินรอบลานกองสินค้าถ่านหิน สรุปผลได้ ดังนี้

วันที่	จำนวนการตัก (ตัก)	จำนวนตะกอน (คิว)
26.12.66	40	80



จึงเรียนมาเพื่อโปรดทราบ

อนุชิต จันทร์เขียว

ภาคผนวก 3-6

---

บันทึกประเภท ปริมาณ ความถี่ในการส่ง  
ขยะมูลฝอยไปกำจัด และความเพียงพอของ  
ภาชนะรองรับขยะ



บริษัท ธนวิรัตน์มงคลขนส่ง จำกัด

88 หมู่ที่ 5 ตำบล ปากจั่น อำเภอ นครหลวง จังหวัด พระนครศรีอยุธยา 13260

สรุปปริมาณขยะมูลฝอยและกากของเสีย

โครงการ ทำเทียมเรือแม่น้ำป่าสัก บริษัท ธนวิรัตน์มงคลขนส่ง จำกัด

จัดทำรายงานโดย นางสาว ชุติพร ภูเพชร

ระหว่างเดือน มกราคม ถึงเดือน ธันวาคม พ.ศ. 2566

รายการ	หน่วย	ปริมาณขยะมูลฝอย																																															
		มกราคม				กุมภาพันธ์				มีนาคม				เมษายน				พฤษภาคม				มิถุนายน				กรกฎาคม				สิงหาคม				กันยายน				ตุลาคม				พฤศจิกายน				ธันวาคม			
		W1	W2	W3	W4	W1	W2	W3	W4	W1	W2	W3	W4	W1	W2	W3	W4	W1	W2	W3	W4	W1	W2	W3	W4	W1	W2	W3	W4	W1	W2	W3	W4	W1	W2	W3	W4	W1	W2	W3	W4	W1	W2	W3	W4				
ขยะเปียกและขยะทั่วไป	กิโลกรัม																																																
ขยะอันตราย	กิโลกรัม																																																
เศษเหล็ก	กิโลกรัม																																																
น้ำมันที่ใช้แล้ว	ลิตร																																																
บันทึกโดย																																																	
ผู้ตรวจสอบโดย																																																	
อนุมัติโดย																																																	



ภาคผนวก 3-7

---

รายงานผู้ป่วยนอกตามกลุ่มสาเหตุ  
(21 กลุ่มโรค) ของโรงพยาบาลส่งเสริมสุขภาพ  
ตำบลปากจั่น ประจำปี 2566



รายงานผู้ป่วยนอกตามกลุ่มสาเหตุ(21 กลุ่มโรค)

แบบ รง.504

ชื่อหน่วยงาน โรงพยาบาลส่งเสริมสุขภาพตำบลปากจั่น

ช่วงวันที่ 2022-10-01 - 2023-09-30

กลุ่มโรค	รหัสโรค	สาเหตุการป่วย (กลุ่มโรค)	จำนวน
1	A00-A99/B00-B99	โรคติดเชื้อและปรสิต	5
2	C00-C97/D00-D49	เนื้องอก(รวมมะเร็ง)	0
3	D50-D89	โรคเลือดและอวัยวะสร้างเลือด และความผิดปกติเกี่ยวกับภูมิคุ้มกัน	0
4	E00-E90	โรคเกี่ยวกับต่อมไร้ท่อ โภชนาการ และเมตาบอลิซึม	501
5	F00-F99	ภาวะปรวนแปรทางจิตและพฤติกรรม	0
6	G00-G99	โรกระบบประสาท	64
7	H00-H59	โรคตาารวมส่วนประกอบของตา	134
8	H60-H95	โรคหูและปุ่มกกหู	474
9	I00-I99	โรกระบบไหลเวียนเลือด	331
10	J00-J99	โรกระบบหายใจ	682
11	K00-K93	โรกระบบย่อยอาหาร รวมโรคในช่องปาก	677
12	L00-L99	โรคผิวหนังและเนื้อเยื่อใต้ผิวหนัง	369
13	M00-M99	โรกระบบกล้ามเนื้อ รวมโครงร่างและเนื้อเยื่อเสริม	610
14	N00-N99	โรกระบบสืบพันธุ์ร่วมปัสสาวะ	5
15	O00-O99(O80-O84)	ภาวะแทรกซ้อนในการตั้งครรภ์ การคลอด และระยะหลังคลอด	1
16	P00-P96	ภาวะผิดปกติของทารกที่เกิดขึ้นในระยะปริกำเนิด(อายุครรภ์ 22 สัปดาห์ - 7 วันหลังคลอด	0
17	Q00-Q99	รูปร่างผิดปกติแต่กำเนิด การพิการจนผิดรูปแต่กำเนิดและโครโมโซมผิดปกติ	0
18	R00-R99	อาการ,อาการแสดงและสิ่งผิดปกติที่พบได้จากการตรวจทางคลินิกและทางห้องปฏิบัติการที่ไม่สามารถจำแนกโรคในกลุ่มอื่นได้	356
19	X(40-49,60-69,85-90)	การเป็นพิษและผลที่ตามมา	0
20	V01-V99/Y85	อุบัติเหตุจากการขนส่งและผลที่ตามมา	0
21	W00-W99	สาเหตุจากภายนอกอื่นๆที่ทำให้ป่วยหรือตาย	0
		รวม	4209



รายงาน 10 อันดับโรคผู้ป่วยนอก  
สถานบริการ โรงพยาบาลส่งเสริมสุขภาพตำบลปากจั่น

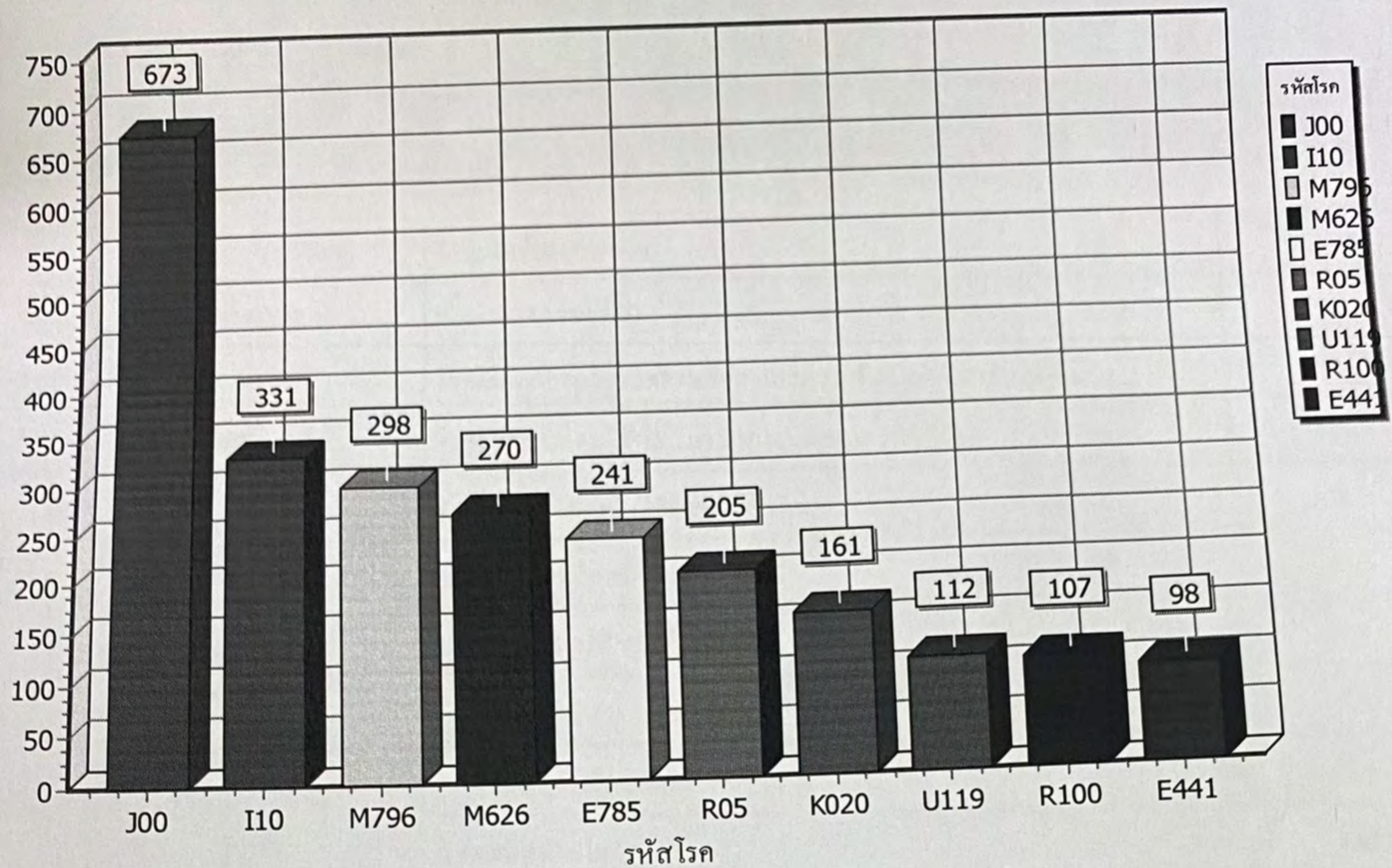

ลำดับ	รหัสโรค	ชื่อโรค	จำนวน
1	J00	เจ็บหูจมูกและลำคออักเสบ	673
2	I10	โรคความดันโลหิตสูง	331
3	M796	ปวดแขนขา	298
4	M626	ปวดกล้ามเนื้อ/ตึง	270
5	E785	ไขมันในเลือดสูง ที่มีได้ระบุรายละเอียด	241
6	R05	ไอ	205
7	K020	โรคช่องปากและฟัน	161
8	U119	วัคซีนป้องกันโควิด19	112
9	R100	อาการปวดท้อง	107
10	E441	ทุพโภชนาการ โปรตีนและพลังงานระดับเล็กน้อย	98
รวม			2,496 คน



ภาคผนวก 3-8

---

ผลการตรวจสอบสภาพประจำปี

## ผลการตรวจสอบสภาพประจำปี

(ข้อมูลส่วนบุคคล ได้รับการคุ้มครองไม่ต้องเปิดเผย  
ตามกฎหมาย)

ภาคผนวก 3-9

---

บันทึกสถิติการเกิดอุบัติเหตุ การเจ็บป่วย  
ด้วยโรคทั่วไปและโรกระบบทางเดินหายใจ





บริษัทธนวัชรรัตนมงคลขนส่ง จำกัด  
88 หมู่ที่ 5 ตำบล ปากจั่น อำเภอ นครหลวง จังหวัด พระนครศรีอยุธยา 13260

บันทึกสถิติการเจ็บป่วย ประจำปี 2566

เดือน	สถิติการลา/การเจ็บป่วย				บันทึกโดย	ตรวจสอบ โดย	อนุมัติ
	จำนวน (ครั้ง)	โรคทั่วไป(ราย)	โรคระบบทางเดินหายใจ(ราย)	โรคอื่น ๆ(ราย)			
มกราคม							
กุมภาพันธ์							
มีนาคม							
เมษายน							
พฤษภาคม							
มิถุนายน							
กรกฎาคม							
สิงหาคม							
กันยายน							
ตุลาคม							
พฤศจิกายน							
ธันวาคม							

หมายเหตุ ข้อมูลสถิติการลางาน ของพนักงานโครงการทำเรือแม่น้ำป่าสัก



บริษัทธนวัชรต้นมงคลขนส่ง จำกัด  
88 หมู่ที่ 5 ตำบล ปากจั่น อำเภอ นครหลวง จังหวัด พระนครศรีอยุธยา 13260

บันทึกสถิติการเกิดอุบัติเหตุ จากการทำงาน ประจำปี 2566

เดือน	สถิติอุบัติเหตุ			บันทึกโดย	ตรวจสอบโดย	อนุมัติ
	จำนวน (ครั้ง)	บาดเจ็บ (ราย)	เสียชีวิต (ราย)			
มกราคม	0	0	0			
กุมภาพันธ์	0	0	0			
มีนาคม	0	0	0			
เมษายน	-	-	-			
พฤษภาคม	-	-	-			
มิถุนายน	-	-	-			
กรกฎาคม	1	-	-			
สิงหาคม	-	-	-			
กันยายน	-	-	-			
ตุลาคม	-	-	-			
พฤศจิกายน	-	-	-			
ธันวาคม	-	-	-			

Site Ayutthaya Coal Warehouse  
Year 2023  
Work related Occupational/Work related

Employee																		
Data	Severity Level		Unit	Jan	Feb	Mar	Apr	May	Jun	Jul	Aug	Sep	Oct	Nov	Dec	YTD	Remark	
Monthly	Nearmiss		(case)	0	0	0	0	0	0	0	0	0	0	0	0	0		
	First Aid		(person)	0	0	0	0	0	0	0	0	0	0	0	0	0		
	Medical Treatment Injury		(person)	0	0	0	0	0	0	0	0	0	0	0	0	0		
	Restricted Work Duty Injury		RWDI	(person)	0	0	0	0	0	0	0	0	0	0	0	0		
			RWDI Day	(day)	0	0	0	0	0	0	0	0	0	0	0	0	0	
	Lost Day Injury	without Disability	LDI without Disability	(person)	0	0	1	0	0	0	0	0	0	0	0	0	1	
			Actual Lost Day	(day)	0	0	2	0	0	0	0	0	0	0	0	0	2	
			Recovery time	(day)	0	0	2	0	0	0	0	0	0	0	0	0	2	
		with Disability	LDI with Disability	(person)	0	0	0	0	0	0	0	0	0	0	0	0	0	
			Actual Lost Day	(day)	0	0	0	0	0	0	0	0	0	0	0	0	0	
			Calculated Lost Day	(day)	0	0	0	0	0	0	0	0	0	0	0	0	0	
	Fatality	Fatality		(person)	0	0	0	0	0	0	0	0	0	0	0	0	0	
		Calculated Lost Day		(day)	0	0	0	0	0	0	0	0	0	0	0	0	0	
	Occupational ill health	Recordable illness/disease		(person)	0	0	0	0	0	0	0	0	0	0	0	0	0	
		Fatality caused Occupational Health		(person)	0	0	0	0	0	0	0	0	0	0	0	0	0	
	Property damage			(case)	0	0	0	0	0	0	0	0	0	0	0	0	0	
	Cost of accident			USD	0	0	0	0	0	0	0	0	0	0	0	0	0	
Working Time (hour worked)			Hour	836.0	835.0	916.0	704.0	816.0	800.0	870.0	800.0	882.0	768.0	875.0	830.0	9,932		
No. of worker			person	4	4	4	4	4	4	4	4	4	4	4	4	48		

Contractor																		
Data	Severity Level		Unit	Jan	Feb	Mar	Apr	May	Jun	Jul	Aug	Sep	Oct	Nov	Dec	YTD	Remarks	
Monthly	Nearmiss		(case)	0	0	0	0	0	0	0	0	0	0	0	0	0		
	First Aid		(person)	0	0	0	0	0	0	0	0	0	0	0	0	0		
	Medical Treatment Injury		(person)	0	0	0	0	0	0	0	0	0	0	0	0	0		
	Restricted Work Duty Injury		RWDI	(person)	0	0	0	0	0	0	0	0	0	0	0	0		
			RWDI Day	(day)	0	0	0	0	0	0	0	0	0	0	0	0	0	
	Lost Day Injury	without Disability	LDI without Disability	(person)	0	0	0	0	0	0	0	0	0	0	0	0	0	
			Actual Lost Day	(day)	0	0	0	0	0	0	0	0	0	0	0	0	0	
			Recovery time	(day)	0	0	0	0	0	0	0	0	0	0	0	0	0	
		with Disability	LDI with Disability	(person)	0	0	0	0	0	0	0	0	0	0	0	0	0	
			Actual Lost Day	(day)	0	0	0	0	0	0	0	0	0	0	0	0	0	



	Calculated Lost Day	(day)	0	0	0	0	0	0	0	0	0	0	0	0	0	0	0
Fatality	Fatality	(person)	0	0	0	0	0	0	0	0	0	0	0	0	0	0	0
	Calculated Lost Day	(day)	0	0	0	0	0	0	0	0	0	0	0	0	0	0	0
Occupational ill health	Recordable illness/disease	(person)	0	0	0	0	0	0	0	0	0	0	0	0	0	0	0
	Fatality caused Occupational Health	(person)	0	0	0	0	0	0	0	0	0	0	0	0	0	0	0
Property damage		(case)	0	0	0	0	0	0	0	0	0	0	0	0	0	0	0
Cost of accident		USD	0	0	0	0	0	0	0	0	0	0	0	0	0	0	0
<u>Working Time (hour worked)</u>		Hour	67,485.0	110,275.5	95,194.0	18,959.0	60,467.0	96,638.0	92,089.5	126,237.0	80,320.5	125,824.0	148,009.8	109,182.9	1,130,682		
No. of worker		person	1,119	1,242	1,062	433	647	794	1,277	1,435	1,100	1,436.0	1,706	1,930.0	14,181		

**3rd party; Any person permitted to enter to Banpu Control of Workplace (premises) e.g. general public member, other visitors.**

Data	Severity Level	Unit	Jan	Feb	Mar	Apr	May	Jun	Jul	Aug	Sep	Oct	Nov	Dec	YTD	Remark
Monthly	Nearmiss	(case)	0	0	0	0	0	0	0	0	0	0	0	0	0	
	First Aid	(person)	0	0	0	0	0	0	0	0	0	0	0	0	0	
	Medical Treatment Injury	(person)	0	0	0	0	0	0	0	0	0	0	0	0	0	
	Restricted Work Duty Injury	RWDI	0	0	0	0	0	0	0	0	0	0	0	0	0	
		RWDI Day	0	0	0	0	0	0	0	0	0	0	0	0	0	
	Lost Day Injury	without Disability	LDI without Disability	(person)	0	0	0	0	0	0	0	0	0	0	0	
			Actual Lost Day	(day)	0	0	0	0	0	0	0	0	0	0	0	
		with Disability	Recovery time	(day)	0	0	0	0	0	0	0	0	0	0	0	
			LDI with Disability	(person)	0	0	0	0	0	0	0	0	0	0	0	
			Actual Lost Day	(day)	0	0	0	0	0	0	0	0	0	0	0	
			Calculated Lost Day	(day)	0	0	0	0	0	0	0	0	0	0	0	
	Fatality	Fatality	(person)	0	0	0	0	0	0	0	0	0	0	0	0	
		Calculated Lost Day	(day)	0	0	0	0	0	0	0	0	0	0	0	0	
	Occupational ill health	Recordable illness/disease	(person)	0	0	0	0	0	0	0	0	0	0	0	0	
		Fatality caused Occupational Health	(person)	0	0	0	0	0	0	0	0	0	0	0	0	
	Property damage		(case)	0	0	0	0	0	0	0	0	0	0	0	0	
	Cost of accident		USD	0	0	0	0	0	0	0	0	0	0	0	0	
	<u>Working Time (hour worked)</u>		Hour	0	0	0	0	0	0	0	0	0	0	0	0	
	No. of worker		person	0	0	0	0	0	0	0	0	0	0	0	0	

**Total (Employee + Contractor)**

Data	Severity Level	Unit	Jan	Feb	Mar	Apr	May	Jun	Jul	Aug	Sep	Oct	Nov	Dec	YTD	Remark
Monthly	Nearmiss	(case)	0	0	0	0	0	0	0	0	0	0	0	0	0	
	First Aid	(person)	0	0	0	0	0	0	0	0	0	0	0	0	0	
	Medical Treatment Injury	(person)	0	0	0	0	0	0	0	0	0	0	0	0	0	
	Restricted Work Duty Injury	RWDI	0	0	0	0	0	0	0	0	0	0	0	0	0	
		RWDI Day	(day)	0	0	0	0	0	0	0	0	0	0	0	0	

Lost Day Injury	without Disability	LDI without Disability	(person)	0	0	1	0	0	0	0	0	0	0	0	0	1	
		Actual Lost Day	(day)	0	0	2	0	0	0	0	0	0	0	0	0	2	
		Recovery time	(day)	0	0	2	0	0	0	0	0	0	0	0	0	2	
	with Disability	LDI with Disability	(person)	0	0	0	0	0	0	0	0	0	0	0	0	0	
		Actual Lost Day	(day)	0	0	0	0	0	0	0	0	0	0	0	0	0	
		Calculated Lost Day	(day)	0	0	0	0	0	0	0	0	0	0	0	0	0	
Fatality	Fatality		(person)	0	0	0	0	0	0	0	0	0	0	0	0	0	
	Calculated Lost Day		(day)	0	0	0	0	0	0	0	0	0	0	0	0	0	
Occupational ill health	Recordable illness/disease		(person)	0	0	0	0	0	0	0	0	0	0	0	0	0	
	Fatality caused Occupational Health		(person)	0	0	0	0	0	0	0	0	0	0	0	0	0	
Property damage			(case)	0	0	0	0	0	0	0	0	0	0	0	0	0	
Cost of accident			USD	0.0	0.0	0.0	0.0	0.0	0.0	0.0	0.0	0.0	0.0	0.0	0.0	0	
<a href="#">Working Time (hour worked)</a>			Hour	68,321.0	111,110.5	96,110.0	19,663.0	61,283.0	97,438.0	92,959.5	127,037.0	81,202.5	126,592.0	148,884.8	110,012.9	1,140,614	
No. of worker			person	1,123	1,246	1,066	437	651	798	1,281	1,439	1,104	1,440	1,710	1,934	14,229	

#### Statistic

Data	Worker	unit	Jan	Feb	Mar	Apr	May	Jun	Jul	Aug	Sep	Oct	Nov	Dec	SUM
Lost Time Injury Frequency Rate (LTIFR)	Employee	person/million hours worked	0.00	0.00	1091.70	0.00	0.00	0.00	0.00	0.00	0.00	0.00	0.00	0.00	100.68
	Contractor	person/million hours worked	0.00	0.00	0.00	0.00	0.00	0.00	0.00	0.00	0.00	0.00	0.00	0.00	0.00
	Total	person/million hours worked	0.00	0.00	10.40	0.00	0.00	0.00	0.00	0.00	0.00	0.00	0.00	0.00	0.88
Total Recordable Injury Frequency Rate (TRIFR)	Employee	person/million hours worked	0.00	0.00	1091.70	0.00	0.00	0.00	0.00	0.00	0.00	0.00	0.00	0.00	100.68
	Contractor	person/million hours worked	0.00	0.00	0.00	0.00	0.00	0.00	0.00	0.00	0.00	0.00	0.00	0.00	0.00
	Total	person/million hours worked	0.00	0.00	10.40	0.00	0.00	0.00	0.00	0.00	0.00	0.00	0.00	0.00	0.88
Fatality Rate caused by Occupational Injury	Employee	person/million hours worked	0.00	0.00	0.00	0.00	0.00	0.00	0.00	0.00	0.00	0.00	0.00	0.00	0.00
	Contractor	person/million hours worked	0.00	0.00	0.00	0.00	0.00	0.00	0.00	0.00	0.00	0.00	0.00	0.00	0.00
	Total	person/million hours worked	0.00	0.00	0.00	0.00	0.00	0.00	0.00	0.00	0.00	0.00	0.00	0.00	0.00
Total Recordable Occupational Illness (TROI)	Employee	person	0	0	0	0	0	0	0	0	0	0	0	0	0
	Contractor	person	0	0	0	0	0	0	0	0	0	0	0	0	0
	Total	person	0	0	0	0	0	0	0	0	0	0	0	0	0
Total Recordable Occupational Illness Rate (TROIR)	Employee	person/million hours worked	0.00	0.00	0.00	0.00	0.00	0.00	0.00	0.00	0.00	0.00	0.00	0.00	0.00
	Contractor	person/million hours worked	0.00	0.00	0.00	0.00	0.00	0.00	0.00	0.00	0.00	0.00	0.00	0.00	0.00
	Total	person/million hours worked	0.00	0.00	0.00	0.00	0.00	0.00	0.00	0.00	0.00	0.00	0.00	0.00	0.00
Fatality Rate caused by Occupational ill-health	Employee	person/million hours worked	0.00	0.00	0.00	0.00	0.00	0.00	0.00	0.00	0.00	0.00	0.00	0.00	0.00
	Contractor	person/million hours worked	0.00	0.00	0.00	0.00	0.00	0.00	0.00	0.00	0.00	0.00	0.00	0.00	0.00
	Total	person/million hours worked	0.00	0.00	0.00	0.00	0.00	0.00	0.00	0.00	0.00	0.00	0.00	0.00	0.00
High-consequence injury rate (exclude fatality)	Employee	person/million hours worked	0.00	0.00	0.00	0.00	0.00	0.00	0.00	0.00	0.00	0.00	0.00	0.00	0.00
	Contractor	person/million hours worked	0.00	0.00	0.00	0.00	0.00	0.00	0.00	0.00	0.00	0.00	0.00	0.00	0.00
	Total	person/million hours worked	0.00	0.00	0.00	0.00	0.00	0.00	0.00	0.00	0.00	0.00	0.00	0.00	0.00

ภาคผนวก 3-10

---

บันทึกการตรวจสอบระบบป้องกันอัคคีภัย





บริษัทธนวัชรรัตนมงคลขนส่ง จำกัด  
88 หมู่ที่ 5 ตำบล ปากจั่น อำเภอ นครหลวง จังหวัด พระนครศรีอยุธยา 13260

บันทึกการตรวจสอบระบบป้องกันอัคคีภัย

วันที่ตรวจเช็คและบำรุงรักษา 22 กันยายน 2566

รหัสที่: ๐๐๐

หัวหน้าจัดส่ง/คลังสินค้า

ตำแหน่ง รองผู้จัดการทั่วไป

ตำแหน่งผู้จัดการทั่วไป



รูปภาพกิจกรรมการตรวจระบบป้องกันอัคคีภัย เดือนกันยายน 2566



ถึงดับเพลิงสำนักงาน ถึงที่1 ✓



ถึงดับเพลิงสำนักงาน ถึงที่2 ✓



ถึงดับเพลิงคลังสินค้า 3ถึงจุดที่1 ✓



ถึงดับเพลิงคลังสินค้า 3ถึงจุดที่2 ✓

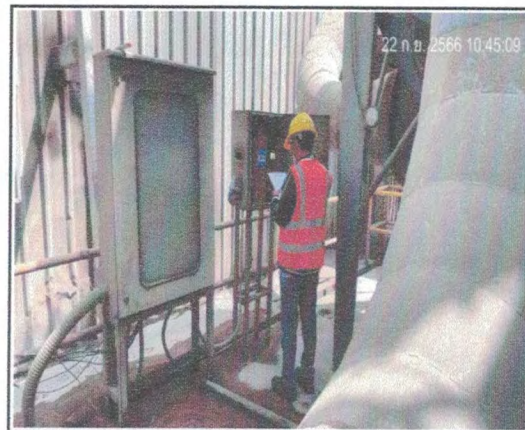

ถึงดับเพลิงบริเวณ โกดังถึง ✓



ถึงดับเพลิงบริเวณจุดซ่อมบำรุง2 ถึง ✓



รูปภาพกิจกรรมการตรวจระบบป้องกันอัคคีภัย เดือนกันยายน 2566



ตรวจไฟฉุกเฉินที่สำนักงาน ✓



ตรวจไฟฉุกเฉินที่สำนักงานเครื่องจักร ✓

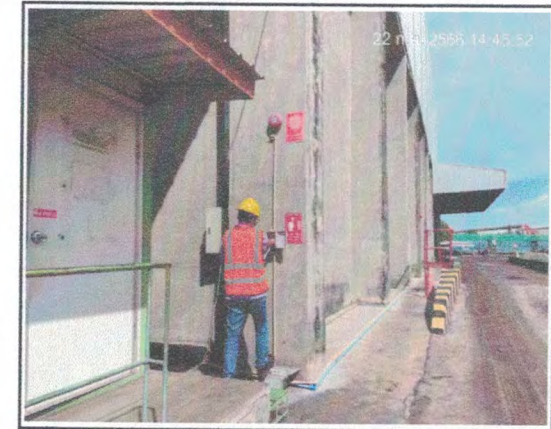

ตรวจอุปกรณ์ส่งเสียงสัญญาณแจ้งเหตุสำนักงานเครื่องจักร



ตรวจอุปกรณ์ส่งเสียงสัญญาณแจ้งเหตุอาคารคลังสินค้า



ตรวจอุปกรณ์ส่งเสียงสัญญาณแจ้งเหตุบริเวณท่าเทียบเรือ 1,2 ✓



ตรวจอุปกรณ์ส่งเสียงสัญญาณแจ้งเหตุบริเวณท่าเทียบเรือ 3,4,5 ✓





บริษัทธนวิรัตน์มงคลขนส่ง จำกัด  
88 หมู่ที่ 5 ตำบล ปากจีน อำเภอ นครหลวง จังหวัด พระนครศรีอยุธยา 13260

บันทึกการตรวจสอบระบบป้องกันอัคคีภัย

วันที่ตรวจเช็คและบำรุงรักษา 21 ธันวาคม 2566

ลำดับ	ตำแหน่งที่ติดตั้ง	จำนวน	อุปกรณ์ส่งเสียงสัญญาณแจ้งเหตุเพลิงไหม้		ถังดับเพลิงชนิดผงเคมีแห้ง		ไฟฉุกเฉิน		หมายเหตุ
			ปกติ	ผิดปกติ	ปกติ	ผิดปกติ	ปกติ	ผิดปกติ	
อุปกรณ์ส่งเสียงสัญญาณแจ้งเหตุเพลิงไหม้									
1	สำนักงานเครื่องจักรบริษัทธนวิรัตน์มงคลขนส่ง จำกัด	1	✓						
2	อาคารคลังสินค้าบริษัทธนวิรัตน์มงคลขนส่ง จำกัด	1	✓						
3	บริเวณท่าเทียบเรือที่ 1 และ 2	1	✓						
4	บริเวณท่าเทียบเรือที่ 3, 4 และ 5	1	✓						
ถังดับเพลิงชนิดผงเคมีแห้ง									
1	สำนักงานบริษัทธนวิรัตน์มงคลขนส่ง จำกัด	2			✓				มีงานกองสินค้าชำรุด
2	อาคารคลังสินค้าบริษัทธนวิรัตน์มงคลขนส่ง จำกัด	6			✓				
3	ทางขึ้น ไก่รถ บริษัทธนวิรัตน์มงคลขนส่ง จำกัด	1			✓				
4	จุดซ่อมบำรุง	2			✓				
ไฟฉุกเฉิน									
1	สำนักงานบริษัทธนวิรัตน์มงคลขนส่ง จำกัด	1					✓		
2	สำนักงานเครื่องจักรบริษัทธนวิรัตน์มงคลขนส่ง จำกัด	1					✓		

หัวหน้าจัดตั้งคลังสินค้า

ตำแหน่ง รองผู้จัดการทั่วไป

ตำแหน่งผู้จัดการทั่วไป

รูปภาพกิจกรรมการตรวจระบบป้องกันอัคคีภัย เดือนธันวาคม 2566



ตรวจไฟฉุกเฉินที่สำนักงาน



ตรวจไฟฉุกเฉินที่สำนักงานเครื่องซัง



ตรวจสอบอุปกรณ์ส่งเสียงสัญญาณแจ้งเหตุสำนักงานเครื่องซัง



ตรวจสอบอุปกรณ์ส่งเสียงสัญญาณแจ้งเหตุอาคารคลังสินค้า



ตรวจสอบอุปกรณ์ส่งเสียงสัญญาณแจ้งเหตุบริเวณท่าเทียบเรือ 1,2



ตรวจสอบอุปกรณ์ส่งเสียงสัญญาณแจ้งเหตุบริเวณท่าเทียบเรือ 3,4,5

หัวหน้าจัดส่ง/คลังสินค้า

ตำแหน่ง รองผู้จัดการทั่วไป

ตำแหน่ง ผู้จัดการทั่วไป



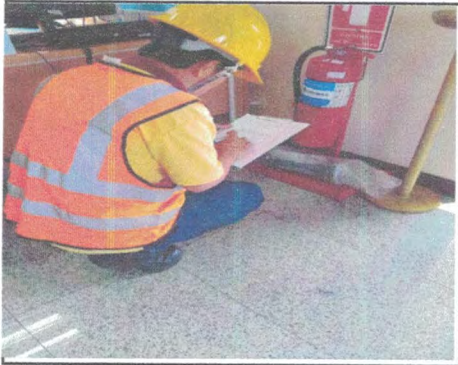

ถังดับเพลิงสำนักงาน ถังที่1



ถังดับเพลิงสำนักงาน ถังที่2

มีสินค้าปูนเม็ดลงกอง มีซิลประตูล้มเปิด

ถังดับเพลิงคลังสินค้า 3ถังจุดที่1

มีสินค้าปูนเม็ดลงกอง มีซิลประตูล้มเปิด

ถังดับเพลิงคลังสินค้า 3ถังจุดที่2



ถังดับเพลิงบริเวณ โกดัง1ถัง



ถังดับเพลิงบริเวณจุดซ่อมบำรุง2 ถัง

หัวหน้าจัดส่ง/คลังสินค้า

ตำแหน่ง รองผู้จัดการทั่วไป

ตำแหน่ง ผู้จัดการทั่วไป



# บริษัท บ้านปู จำกัด (มหาชน)

## คลังสินค้าอยุธยา

บันทึกการตรวจสอบถังดับเพลิง

ประจำเดือน.....ก.ค. 2566.....

ลำดับ	ตำแหน่งติดตั้ง	ชนิด	รายการตรวจสอบ				หมายเหตุ
			สายส่ง	หัวฉีด	สายรัด/สลัก	เกจวัด	
1	ด้านหน้าห้องเครื่องจักร	ผงเคมีแห้ง	✓	✓	✓	✓	
2	ด้านหน้าสำนักงานคลังสินค้า	คาร์บอนไดออกไซด์	✓	✓	✓		
3	ด้านข้างโรงเก็บสารเคมี	ผงเคมีแห้ง	✓	✓	✓	✓	
4	ด้านหน้าโรงซ่อมบำรุง	ผงเคมีแห้ง	✓	✓	✓	✓	
5	ด้านหน้าโรงซ่อมบำรุง	ผงเคมีแห้ง	✓	✓	✓	✓	
6	ด้านหน้าห้องควบคุมสายพาน	คาร์บอนไดออกไซด์	✓	✓	✓		
7	ด้านข้างสายพานลำเลียง BC1	ผงเคมีแห้ง	✓	✓	✓	✓	
8	ด้านข้างสายพานลำเลียง BC2	ผงเคมีแห้ง	✓	✓	✓	✓	
9	ด้านข้างสายพานลำเลียง BC2	ผงเคมีแห้ง	✓	✓	✓	✓	
10	ด้านข้างสายพานลำเลียง BC2	ผงเคมีแห้ง	✓	✓	✓	✓	
11	ด้านข้างสายพานลำเลียง BC2	ผงเคมีแห้ง	✓	✓	✓	✓	
12	ด้านล่างสายพานลำเลียง BC1	ผงเคมีแห้ง	✓	✓	✓	✓	
13	ด้านหลังห้องขนย้ายรถบรรทุก	ผงเคมีแห้ง	✓	✓	✓	✓	

หมายเหตุ : ถังดับเพลิงชนิดคาร์บอนไดออกไซด์ ให้ตรวจสอบน้ำหนักโดยการชั่งน้ำหนักถังทุก 6 เดือน

# บริษัท บ้านปู จำกัด (มหาชน)

## คลังสินค้าอยุธยา

ผลการตรวจสอบอุปกรณ์ดับเพลิง

ประจำเดือน...สิงหาคม 2566

ลำดับ	ตำแหน่งติดตั้ง	ชนิด	รายการตรวจสอบ				หมายเหตุ
			สายส่ง	หัวฉีด	สายรัด/สลัก	เกจวัด	
1	ด้านหน้าห้องเครื่องซัง	ผงเคมีแห้ง	✓	✓	✓	✓	MERCURY, 4A-10B
2	ด้านหน้าสำนักงานคลังสินค้า	คาร์บอนไดออกไซด์	✓	✓	✓		MODEL B10V, 10B:C
3	ด้านข้างโรงเก็บสารปนเปื้อน	ผงเคมีแห้ง	✓	✓	✓	✓	V.I.P Fire, 4A-5B
4	ด้านหน้าโรงซ่อมบำรุง	ผงเคมีแห้ง	✓	✓	✓	✓	SATURN, 10A-40B
5	ด้านหน้าโรงซ่อมบำรุง	ผงเคมีแห้ง	✓	✓	✓	✓	IMPACT, 6A-20B
6	ด้านหน้าห้องควบคุมสายพาน	คาร์บอนไดออกไซด์	✓	✓	✓		MODEL B10V, 10B:C
7	ด้านข้างสายพานลำเลียง BC1	ผงเคมีแห้ง	✓	✓	✓	✓	IMPACT, 6A-20B
8	ด้านข้างสายพานลำเลียง BC2	ผงเคมีแห้ง	✓	✓	✓	✓	MERCURY, 4A-10B
9	ด้านข้างสายพานลำเลียง BC2	ผงเคมีแห้ง	✓	✓	✓	✓	MERCURY, 4A-10B
10	ด้านข้างสายพานลำเลียง BC2	ผงเคมีแห้ง	✓	✓	✓	✓	MERCURY, 4A-10B
11	ด้านข้างสายพานลำเลียง BC2	ผงเคมีแห้ง	✓	✓	✓	✓	IMPACT, 6A-20B
12	ด้านล่างสายพานลำเลียง BC1	ผงเคมีแห้ง	✓	✓	✓	✓	MERCURY, 4A-10B
13	ด้านหลังห้องขนขั้บรถบรรทุก	ผงเคมีแห้ง	✓	✓	✓	✓	IMPERIAL, 2A-2B

หมายเหตุ : ถึงดับเพลิงชนิดคาร์บอนไดออกไซด์ ให้ตรวจสอบน้ำหนักโดยการชั่งน้ำหนักถังทุก 6 เดือน

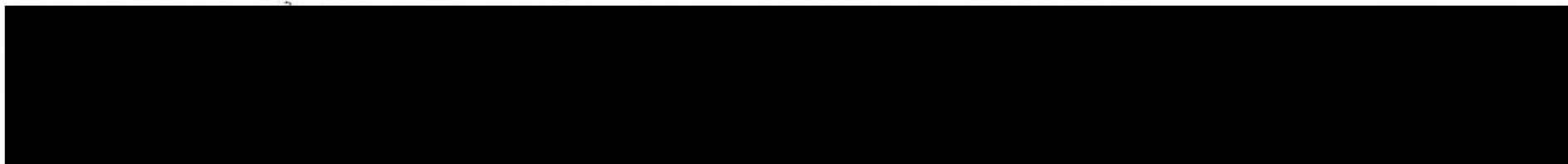



# บริษัท บ้านปู จำกัด (มหาชน)

## คลังสินค้าอยุธยา

บันทึกการตรวจสอบอุปกรณ์ดับเพลิง

ประจำเดือน.....กันยายน ๖๖.....

ลำดับ	ตำแหน่งติดตั้ง	ชนิด	รายการตรวจสอบ					ปัญหา
			สายส่ง	หัวฉีด	สายรัด/สลัก	ตุ้มน้ำหนัก	เกจวัด	
1	ด้านหน้าห้องเครื่องขัง	ผงเคมีแห้ง	✓	✓	✓	✓	✓	
2	ด้านหน้าสำนักงานคลังสินค้า	คาร์บอนไดออกไซด์	✓	✓	✓	✓		
3	ด้านข้างโรงเก็บสารปนเปื้อน	ผงเคมีแห้ง	✓	✓	✓	✗	✓	พาวเวอร์
4	ด้านหน้าโรงซ่อมบำรุง	ผงเคมีแห้ง	✓	✓	✓	✓	✓	
5	ด้านหน้าโรงซ่อมบำรุง	ผงเคมีแห้ง	✓	✓	✓	✓	✓	
6	ด้านหน้าห้องควบคุมสายพาน	คาร์บอนไดออกไซด์	✓	✓	✗	✓		ใช้ตามวิธีนี้ก็จะดีกว่ามาตรฐาน
7	ด้านข้างสายพานลำเลียง BC1	ผงเคมีแห้ง	✓	✓	✓	✓	✓	
8	ด้านข้างสายพานลำเลียง BC2	ผงเคมีแห้ง	✓	✓	✓	✓	✓	
9	ด้านข้างสายพานลำเลียง BC2	ผงเคมีแห้ง	✓	✓	✓	✓	✓	
10	ด้านข้างสายพานลำเลียง BC2	ผงเคมีแห้ง	✓	✓	✓	✓	✓	
11	ด้านข้างสายพานลำเลียง BC2	ผงเคมีแห้ง	✓	✓	✓	✓	✓	
12	ด้านล่างสายพานลำเลียง BC1	ผงเคมีแห้ง	✓	✓	✓	✓	✓	
13	ด้านหลังห้องขนย้ายรถบรรทุก	ผงเคมีแห้ง	✓	✓	✓	✓	✓	

หมายเหตุ : ถึงดับเพลิงชนิดคาร์บอนไดออกไซด์ ให้ตรวจสอบน้ำหนักโดยการชั่งน้ำหนักถังทุก 6 เดือน

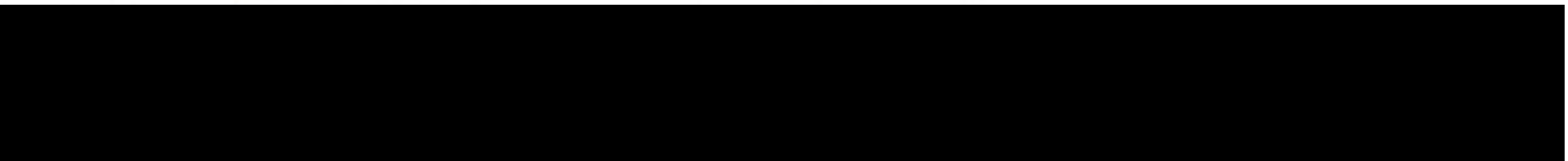



# บริษัท บ้านปู จำกัด (มหาชน)

## คลังสินค้าอยุธยา

บันทึกการตรวจสอบถังดับเพลิง

ประจำเดือน... ๑๗๗๗ ๖๖

ลำดับ	ตำแหน่งติดตั้ง	ชนิด	รายการตรวจสอบ					หมายเหตุ
			สายส่ง	หัวฉีด	สายรัด/สลัก	ตุ้บเก็บ	เกจวัด	
1	ด้านหน้าห้องเครื่องขัง	ผงเคมีแห้ง	✓	✓	✓	✓	✓	
2	ด้านหน้าสำนักงานคลังสินค้า	คาร์บอนไดออกไซด์	—	—	—	—		ตั้งไม่เต็มถังไฟเคมี
3	ด้านข้างโรงเก็บสารเคมี	ผงเคมีแห้ง	✓	✓	✓	✓	✓	
4	ด้านหน้าโรงซ่อมบำรุง	ผงเคมีแห้ง	✓	✓	✓	✓	✓	
5	ด้านหน้าโรงซ่อมบำรุง	ผงเคมีแห้ง	✓	✓	✓	✓	✓	
6	ด้านหน้าห้องควบคุมสายพาน	คาร์บอนไดออกไซด์	—	—	—	—		ตั้งไม่เต็มถังไฟเคมี
7	ด้านข้างขวสายพานลำเลียง BC1	ผงเคมีแห้ง	✓	✓	✓	✓	✓	
8	ด้านข้างซ้ายสายพานลำเลียง BC2	ผงเคมีแห้ง	—	—	—	—	—	ตั้งไม่เต็มถังไฟเคมี
9	ด้านข้างซ้ายสายพานลำเลียง BC2	ผงเคมีแห้ง	✓	✓	✓	✓	✓	
10	ด้านข้างขวสายพานลำเลียง BC2	ผงเคมีแห้ง	✓	✓	✓	✓	✓	
11	ด้านข้างขวสายพานลำเลียง BC2	ผงเคมีแห้ง	✓	✓	✓	✓	✓	
12	ด้านล่างสายพานลำเลียง BC1	ผงเคมีแห้ง	✓	✓	✓	✓	✓	
13	ด้านหลังห้องขนย้ายรถบรรทุก	ผงเคมีแห้ง	✓	✓	✓	✓	✓	

หมายเหตุ : ถังดับเพลิงชนิดคาร์บอนไดออกไซด์ ให้ตรวจสอบน้ำหนักโดยการชั่งน้ำหนักถังทุก 6 เดือน

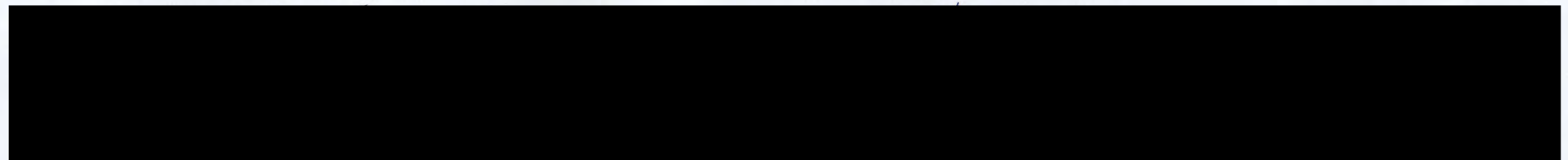



# บริษัท บ้านปู จำกัด (มหาชน)

## คลังสินค้าอยุธยา

บันทึกการตรวจสอบอุปกรณ์ดับเพลิง

ประจำเดือน.....พ.ย. 66

ลำดับ	ตำแหน่งติดตั้ง	ชนิด	รายการตรวจสอบ					ปัญหา
			สายส่ง	หัวฉีด	สายรัด/ สลัก	ตุ้เก็บถัง	เกจวัด	
1	ด้านหน้าห้องเครื่องขัง	ผงเคมีแห้ง	✓	✓	✓	✓	✓	
2	ด้านหน้าสำนักงานคลังสินค้า	คาร์บอนไดออกไซด์	✓	✓	✓	✓		
3	ด้านข้างโรงเก็บสารปนเปื้อน	ผงเคมีแห้ง	✓	✓	✓	✓	✓	
4	ด้านหน้าโรงซ่อมบำรุง	ผงเคมีแห้ง	✓	✓	✓	✓	✓	
5	ด้านหน้าโรงซ่อมบำรุง	ผงเคมีแห้ง	✓	✓	✓	✓	✓	
6	ด้านหน้าห้องควบคุมสายพาน	คาร์บอนไดออกไซด์	✓	✓	✓	✓		
7	ด้านข้างสายพานลำเลียง BC1	ผงเคมีแห้ง	✓	✓	✓	✓	✓	
8	ด้านข้างข้ายสายพานลำเลียง BC2	ผงเคมีแห้ง	✓	✓	✓	✓	✓	
9	ด้านข้างข้ายสายพานลำเลียง BC2	ผงเคมีแห้ง	✓	✓	✓	✓	✓	
10	ด้านข้างขวสายพานลำเลียง BC2	ผงเคมีแห้ง	✓	✓	✓	✓	✓	
11	ด้านข้างขวสายพานลำเลียง BC2	ผงเคมีแห้ง	✓	✓	✓	✓	✓	
12	ด้านล่างสายพานลำเลียง BC1	ผงเคมีแห้ง	✓	✓	✓	✓	✓	
13	ด้านหลังห้องขนย้ายรถบรรทุก	ผงเคมีแห้ง	✓	✓	✓	✓	✓	

หมายเหตุ : ถังดับเพลิงชนิดคาร์บอนไดออกไซด์ ให้ตรวจสอบน้ำหนักโดยการชั่งน้ำหนักถังทุก 6 เดือน

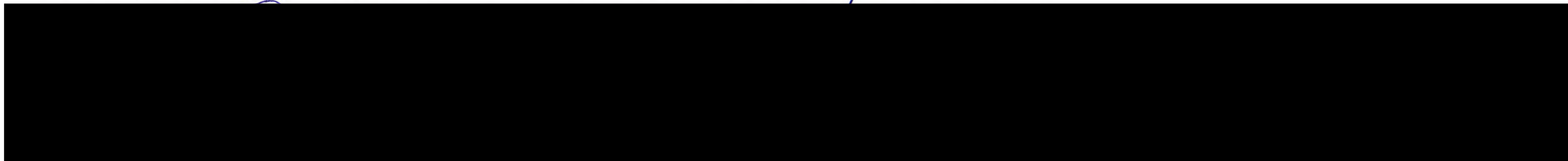



# บริษัท บ้านปู จำกัด (มหาชน)

## คลังสินค้าอยุธยา

บันทึกการตรวจสอบถังดับเพลิง

ประจำเดือน.....พ.ค. ๕๖.....

ลำดับ	ตำแหน่งติดตั้ง	ชนิด	รายการตรวจสอบ					หมายเหตุ
			สายส่ง	หัวฉีด	สายรัด/สลัก	ตุ้เก็บ	เกจวัด	
1	ด้านหน้าห้องเครื่องขัง	ผงเคมีแห้ง	✓	✓	✓	✓	✓	
2	ด้านหน้าสำนักงานคลังสินค้า	คาร์บอนไดออกไซด์	✓	✓	✓	✓		
3	ด้านข้างโรงเก็บสารเคมี	ผงเคมีแห้ง	✓	✓	✓	✓	✓	
4	ด้านหน้าโรงซ่อมบำรุง	ผงเคมีแห้ง	✓	✓	✓	✓	✓	
5	ด้านหน้าโรงซ่อมบำรุง	ผงเคมีแห้ง	✓	✓	✓	✓	✓	
6	ด้านหน้าห้องควบคุมสายพาน	คาร์บอนไดออกไซด์	✓	✓	✓	✓		
7	ด้านข้างขวสายพานลำเลียง BC1	ผงเคมีแห้ง	✓	✓	✓	✓	✓	
8	ด้านข้างซ้ายสายพานลำเลียง BC2	ผงเคมีแห้ง	✓	✓	✓	✓	✓	
9	ด้านข้างซ้ายสายพานลำเลียง BC2	ผงเคมีแห้ง	✓	✓	✓	✓	✓	
10	ด้านข้างขวาสายพานลำเลียง BC2	ผงเคมีแห้ง	✓	✓	✓	✓	✓	
11	ด้านข้างขวาสายพานลำเลียง BC2	ผงเคมีแห้ง	✓	✓	✓	✓	✓	
12	ด้านล่างสายพานลำเลียง BC1	ผงเคมีแห้ง	✓	✓	✓	✓	✓	
13	ด้านหลังห้องขนย้ายรถบรรทุก	ผงเคมีแห้ง	✓	✓	✓	✓	✓	

หมายเหตุ : ถังดับเพลิงชนิดคาร์บอนไดออกไซด์ ให้ตรวจสอบน้ำหนักโดยการชั่งน้ำหนักถังทุก 6 เดือน

ภาคผนวก 3-11

---

บันทึกการตรวจ

อุปกรณ์ป้องกันอันตรายส่วนบุคคล





บริษัท ธนวัชรต้นมงคลขนส่ง จำกัด  
88 หมู่ที่ 5 ตำบลปากจั่น อำเภอนครหลวง จังหวัดพระนครศรีอยุธยา 13260

## การตรวจอุปกรณ์ป้องกันอันตรายส่วนบุคคล ประจำปี 2566

ลำดับ	แผนการดำเนินงาน		มกราคม				กุมภาพันธ์				มีนาคม				เมษายน				พฤษภาคม				มิถุนายน				กรกฎาคม				สิงหาคม				กันยายน				ตุลาคม				พฤศจิกายน				ธันวาคม				หมายเหตุ
			1	2	3	4	1	2	3	4	1	2	3	4	1	2	3	4	1	2	3	4	1	2	3	4	1	2	3	4	1	2	3	4	1	2	3	4													
1	ตรวจความพร้อมของอุปกรณ์ PPE	P																																																	
		A	✓					✓				✓				✓				✓				✓				✓				✓				✓			✓			✓									

หมายเหตุ :   Plan  
  Actual



บริษัทธนวัชรต้นมงคลขนส่ง จำกัด  
88 หมู่ที่ 5 ตำบล ปากจั่น อำเภอ นครหลวง จังหวัด พระนครศรีอยุธยา 13260  
บันทึกการตรวจอุปกรณ์ป้องกันอันตรายส่วนบุคคลประจำเดือน กรกฎาคม 2566

19/7/2566

ลำดับ	ชื่อ	นามสกุล	ตำแหน่ง	หมวกนิรภัย	รองเท้านิรภัย	ปลอกเขยิบ	สรอบข้อมือ	แว่นนิรภัย	หมวกกันกระแทก	ถุงมือหนัง/ผ้า	เสื้อสะท้อนแสง	เข็มขัดนิรภัย	หมายเหตุ
1			พนักงานขับรถแมคโคร	✓	-	-	-	-	✓	-	✓	-	
2			พนักงานขับรถแมคโคร	✓	-	-	-	-	✓	-	✓	-	
3			พนักงานขับรถแมคโคร	✓	-	-	-	-	✓	-	✓	-	
4			พนักงานขับรถแมคโคร	✓	-	-	-	-	✓	-	✓	-	
5			พนักงานขับรถแมคโคร	✓	-	-	-	-	✓	-	✓	-	
6			พนักงานขับรถแมคโคร	✓	-	-	-	-	✓	-	✓	-	
7			พนักงานขับรถแมคโคร	✓	-	-	-	-	✓	-	✓	-	
8			พนักงานขับรถแมคโคร	✓	-	-	-	-	✓	-	✓	-	
9			พนักงานกวาดถนน	✓	-	-	-	-	✓	-	✓	-	
10			พนักงานกวาดลานอู่ฟีด	✓	-	-	-	-	✓	-	✓	-	
11			พนักงานกวาดถนน	✓	-	-	-	-	✓	-	✓	-	
12			พนักงานกวาดลาน	✓	-	-	-	-	✓	-	✓	-	
13			พนักงานกวาดสายพาน	✓	-	-	-	-	✓	-	✓	-	
14			หัวหน้าช่างซ่อมบำรุง	✓	✓	✓	✓	✓	✓	✓	✓	✓	
15			ช่างซ่อมบำรุง	✓	✓	✓	✓	✓	✓	✓	✓	✓	
16			เจ้าหน้าที่จัดส่ง	✓	✓	✓	✓	✓	✓	-	✓	-	
17			เจ้าหน้าที่จัดส่ง	✓	✓	✓	✓	✓	✓	-	✓	-	
18			เจ้าหน้าที่จัดส่ง	✓	✓	✓	✓	✓	✓	-	✓	-	
19			หัวหน้าวางแผนจัดส่ง	✓	✓	✓	✓	✓	✓	-	✓	-	
20			ผู้จัดการทั่วไป	✓	-	-	-	-	-	-	✓	-	
21			เจ้าหน้าที่จัดส่ง	✓	-	-	-	-	-	-	✓	-	
22			พนักงานขับรถน้ำ	✓	-	-	-	-	-	-	✓	-	





บริษัท นวัตกรรมขนส่ง จำกัด  
88 หมู่ที่ 5 ตำบล ปากจั่น อำเภอ นครหลวง จังหวัด พระนครศรีอยุธยา 13260

รูปภาพกิจกรรมการสวมใส่อุปกรณ์ส่วนบุคคล กรกฎาคม 2566

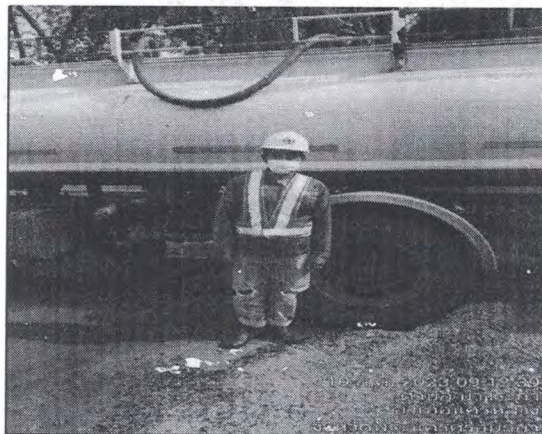
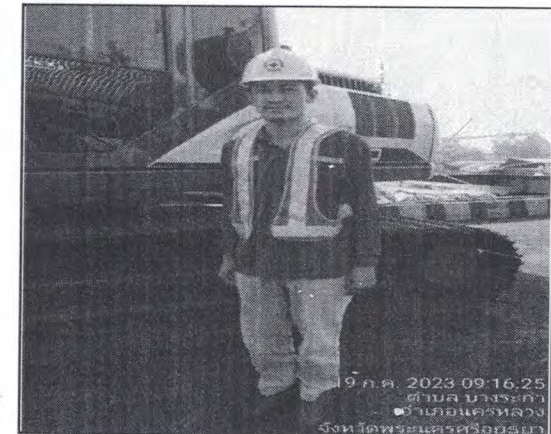
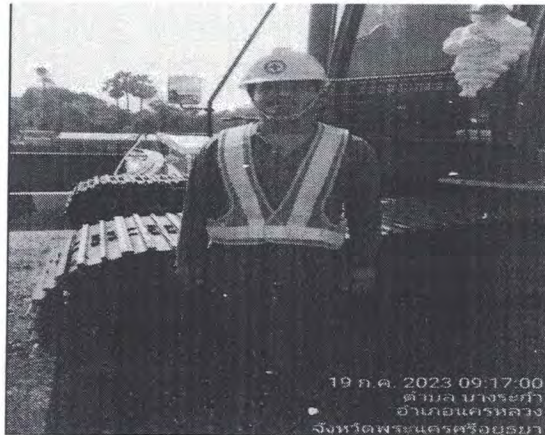



[illegible]





บริษัทธนวัชรต้นมงคลขนส่ง จำกัด  
88 หมู่ที่ 5 ตำบล ปากจั่น อำเภอ นครหลวง จังหวัด พระนครศรีอยุธยา 13260

รูปภาพกิจกรรมการสวมใส่อุปกรณ์ส่วนบุคคล สิงหาคม 2566







บริษัทธนาวชิรพัฒน์มงคลขนส่ง จำกัด  
 88 หมู่ที่ 5 ตำบล ปากจั่น อำเภอ นครหลวง จังหวัด พระนครศรีอยุธยา 13260  
 บันทึกการตรวจอุปกรณ์ป้องกันอันตรายส่วนบุคคลประจำเดือนกันยายน 2566

ลำดับ	ชื่อ	นามสกุล	ตำแหน่ง	หมวกนิรภัย	รองเท้า	เสื้อ	กางเกง	ถุงมือ	หน้ากาก	อุปกรณ์	หมายเหตุ
			พนักงานขับรถแมคโคร	✓				✓		✓	
			พนักงานขับรถแมคโคร	✓				✓		✓	
			พนักงานขับรถแมคโคร	✓				✓		✓	
			พนักงานขับรถแมคโคร	✓				✓		✓	
			พนักงานขับรถแมคโคร	✓				✓		✓	
			พนักงานขับรถแมคโคร	✓				✓		✓	
			พนักงานขับรถแมคโคร	✓				✓		✓	
			พนักงานขับรถคันท้องเรือ	✓				✓		✓	
			รอนน้ำ	✓				✓		✓	
			พนักงานกวาดถนน	✓				✓		✓	
			พนักงานกวาดสายพาน	✓				✓		✓	
			พนักงานกวาดสายพาน	✓				✓		✓	
			บ้านสำนักงาน	✓				✓		✓	
			หน้าช่างซ่อมบำรุง	✓	✓	✓	✓	✓	✓	✓	
			ช่างซ่อมบำรุง	✓	✓	✓	✓	✓	✓	✓	
			หน้าที่จัดส่งรถขนส่งปูนถ่าน	✓	✓	✓	✓	✓		✓	
			หน้าที่จัดส่งรถขนส่งปูนถ่าน	✓	✓	✓	✓	✓		✓	
			หน้าที่จัดส่งเรือโดยสาร	✓				✓		✓	
			หน้าที่จัดส่งรถขนส่งดินแดง	✓				✓		✓	
			หน้าแผนกจัดส่ง/คลังสินค้า	✓	✓	✓	✓	✓		✓	

หัวหน้ากองคลังสินค้า

ตำแหน่ง รองผู้จัดการทั่วไป

ตำแหน่ง ผู้จัดการทั่วไป



รูปภาพกิจกรรมการสวมใส่อุปกรณ์ส่วนบุคคล กันยายน 2566

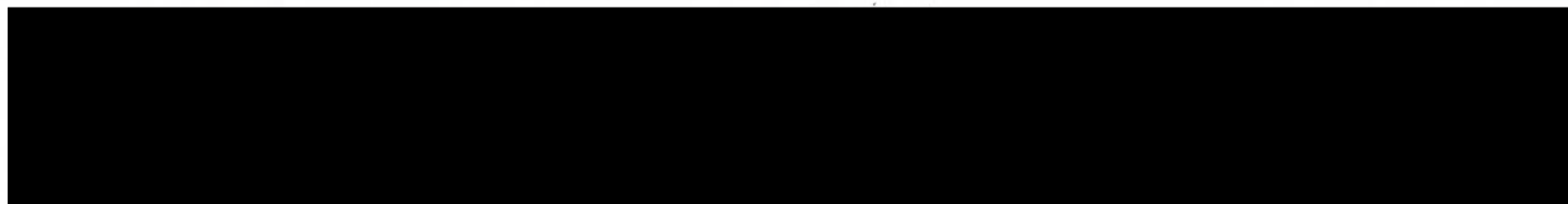



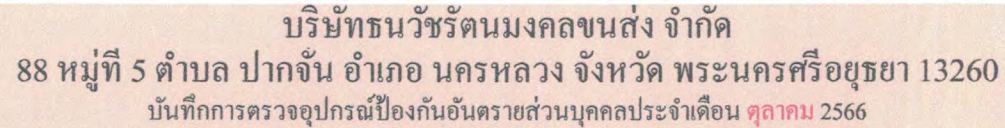

หัวหน้าจัดตั้ง/คลังสินค้า

FM-EIA-02 Rev.00

ตำแหน่ง รองผู้จัดการทั่วไป

ตำแหน่งผู้จัดการทั่วไป





บริษัท นวัตกรรมขนส่ง จำกัด  
88 หมู่ที่ 5 ตำบล ปากจั่น อำเภอ นครหลวง จังหวัด พระนครศรีอยุธยา 13260

รูปภาพกิจกรรมการสวมน้ำมันรถส่วนบุคคลเดือน ตุลาคม 2566



หัวหน้าจัดส่ง/คลังสินค้า

ตำแหน่ง รองผู้จัดการทั่วไป

ตำแหน่ง ผู้จัดการทั่วไป



บริษัทธนวัชรต้นมงคลขนส่ง จำกัด  
88 หมู่ที่ 5 ตำบล ปากจั่น อำเภอ นครหลวง จังหวัด พระนครศรีอยุธยา 13260  
บันทึกการตรวจอุปกรณ์ป้องกันอันตรายส่วนบุคคลประจำเดือน พฤศจิกายน 2566

ลำดับ	ชื่อ	นามสกุล	ตำแหน่ง	หมวกนิรภัย	รองเท้ารัดส้น	ปลอกแขน	เสื้อกันฝน	แว่นตา	หน้ากากป้องกันฝุ่น	ถุงมือหนัง/ผ้า	เสื้อสะท้อนแสง	เข็มขัดนิรภัย	หมายเหตุ
1			พนักงานขับรถแมคโคร	✓					✓		✓		
2			พนักงานขับรถแมคโคร	✓					✓		✓		
3			พนักงานขับรถแมคโคร	✓					✓		✓		
4			พนักงานขับรถแมคโคร	✓					✓		✓		
5			พนักงานขับรถแมคโคร	✓					✓		✓		
6			พนักงานขับรถแมคโคร	✓					✓		✓		
7			พนักงานขับรถแมคโคร	✓					✓		✓		
8			ขับรถน้ำ	✓					✓		✓		
9			พนักงานกวาดถนน	✓					✓		✓		
10			พนักงานกวาดสายพาน	✓					✓		✓		
11			พนักงานกวาดสายพาน	✓					✓		✓		
12			แม่บ้านสำนักงาน	✓					✓		✓		
13			หัวหน้าช่างซ่อมบำรุง	✓	✓	✓	✓	✓	✓	✓	✓	✓	
14			ช่างซ่อมบำรุง	✓	✓	✓	✓	✓	✓	✓	✓	✓	
15			เจ้าหน้าที่จัดส่งรถขนส่งปูนถ่าน	✓	✓	✓	✓	✓	✓		✓		
16			เจ้าหน้าที่จัดส่งรถขนส่งปูนถ่าน	✓	✓	✓	✓	✓	✓		✓		
17			เจ้าหน้าที่จัดส่งเรือโดยสาร	✓					✓		✓		
18			เจ้าหน้าที่จัดส่งรถขนส่งดินแดง	✓					✓		✓		
19			หัวหน้าแผนกจัดส่ง/คลังสินค้า	✓	✓	✓	✓	✓	✓		✓		

นายสมชาย ใจดี  
นางสาวสมใจ ใจดี

หัวหน้าจัดส่ง/คลังสินค้า

ตำแหน่ง รองผู้จัดการทั่วไป

ตำแหน่งผู้จัดการทั่วไป

FM-EIA-02 Rev.00





หัวหน้าจัดส่ง/คลังสินค้า

ตำแหน่ง รองผู้จัดการทั่วไป

ตำแหน่ง ผู้จัดการทั่วไป



บริษัทธนวัชรรัตนมงคลขนส่ง จำกัด  
88 หมู่ที่ 5 ตำบล ปากจั่น อำเภอ นครหลวง จังหวัด พระนครศรีอยุธยา 13260  
บันทึกการตรวจอุปกรณ์ป้องกันอันตรายส่วนบุคคลประจำเดือน ธันวาคม 2566

ลำดับ	ชื่อ	นามสกุล	ตำแหน่ง	หมวกนิรภัย	รองเท้ารัดส้น	ปลอกคอเตือนเสียง	สร้อยข้อมือเตือนเสียง	แว่นตานิรภัย	หน้ากากป้องกันฝุ่น	ถุงมือหนัง/ผ้า	เสื้อสะท้อนแสง	เข็มขัดนิรภัย	หมายเหตุ
1			พนักงานขับรถแมคโคร	✓					✓		✓		
2			พนักงานขับรถแมคโคร	✓					✓		✓		
3			พนักงานขับรถแมคโคร	✓					✓		✓		
4			พนักงานขับรถแมคโคร	✓					✓		✓		
5			พนักงานขับรถแมคโคร	✓					✓		✓		
6			พนักงานขับรถแมคโคร	✓					✓		✓		
7			พนักงานขับรถแมคโคร	✓					✓		✓		
8			ขับรถน้ำ	✓					✓		✓		
9			พนักงานกวาดถนน	✓					✓		✓		
10			พนักงานกวาดสายพาน	✓					✓		✓		
11			พนักงานกวาดสายพาน	✓					✓		✓		
12			แม่บ้านสำนักงาน	✓					✓		✓		
13			หัวหน้าช่างซ่อมบำรุง	✓	✓	✓	✓	✓	✓	✓	✓	✓	
14			ช่างซ่อมบำรุง	✓	✓	✓	✓	✓	✓	✓	✓	✓	
15			เจ้าหน้าที่จัดส่งรถขนส่งปูนถ่าน	✓	✓	✓	✓	✓	✓		✓		
16			เจ้าหน้าที่จัดส่งรถขนส่งปูนถ่าน	✓	✓	✓	✓	✓	✓		✓		
17			เจ้าหน้าที่จัดส่งเรือโดยสาร	✓					✓		✓		
18			เจ้าหน้าที่จัดส่งรถขนส่งดินแดง	✓					✓		✓		
19			หัวหน้าแผนกจัดส่ง/คลังสินค้า	✓	✓	✓	✓	✓	✓		✓		

ตรวจสอบโดย

หัวหน้าจัดส่ง/คลังสินค้า

ตำแหน่ง รองผู้จัดการทั่วไป

ตำแหน่งผู้จัดการทั่วไป

FM-EIA-02 Rev.00



รูปภาพกิจกรรมการสวมใส่อุปกรณ์ส่วนบุคคลเดือน ธันวาคม 2566



นาย ประกอบ เงินงาม



นายอำนาจ มาประเสริฐ



นส ทวีทิพย์ โคตะบุตร



นส ชนกรพร สุมานิตย์



นายเจ็ด ทองกลางคอน



นส ณัฐวรรณวิรัช อารยธรรมาภรณ์



นางมะลิ แสงแก้วสุก



นาย พิระพงษ์ ธรรมชาติ



หัวหน้าจัดส่ง/คลังสินค้า

ตำแหน่ง รองผู้จัดการทั่วไป

ตำแหน่ง ผู้จัดการทั่วไป



บริษัท บ้านปู จำกัด (มหาชน)

คลังสินค้าอยุธยา

บันทึกการตรวจสอบอุปกรณ์ป้องกันส่วนบุคคล

ประจำเดือน..... ก.ค. ๖๖

ลำดับ	อุปกรณ์นิรภัย	หน่วย	สถานที่				รวม		หมายเหตุ
			สนง.คลังสินค้า	ห้องเครื่องจักร	สนง.ซ่อมบำรุง	โรงซ่อมบำรุง	ใช้งานได้	ชำรุด	
1	อุปกรณ์ป้องกันศีรษะ								
1.1	ตัวหมวก	ใบ	3	8	3	3	17	-	
1.2	รองในหมวก	ชิ้น	3	8	3	3	17	-	
1.3	สายรัดคาง	ชิ้น	2	5	3	3	13	4	
2	อุปกรณ์ป้องกันดวงตา								
2.1	แว่นครอบตาสำหรับงานเชื่อมหรือตัด	อัน				1	2	-	
2.2	หน้ากากป้องกันใบหน้า	อัน				2	1	1	
2.3	หน้ากากเชื่อม	อัน				4	3	1	
3	อุปกรณ์ป้องกันหู								
3.1	ปลั๊กอุดหู	คู่				3	3	-	
3.2	ครอบหูลดเสียง	คู่				1	1	-	
4	อุปกรณ์ป้องกันอันตรายจากการหายใจ								
4.1	ผ้าปิดจมูกแบบมีไส้คาร์บอน	ชิ้น			47	-	47	-	
4.2	อุปกรณ์ป้องกันแบบมีไส้กรอง	ชิ้น			5		5	-	
5	อุปกรณ์ป้องกันมือและแขน								
5.1	ถุงมือผ้า	คู่				62	62	-	
5.2	ถุงมือหนัง	คู่				4	4	-	
5.3	ถุงมือยาง	คู่		30			30	-	
6	อุปกรณ์ป้องกันเท้า								
6.1	รองเท้าน้ำหนักหัวเหล็ก	คู่	1	1	3	3	8	-	
6.2	รองเท้านิรภัย	คู่	1		3	3	9	-	
7	อุปกรณ์ป้องกันการตกจากที่สูง								
7.1	เข็มขัดนิรภัย	เส้น				4	4	-	
8	เสื้อสะท้อนแสง	ตัว	3	7	1	2	13	3	



บริษัท บ้านปู จำกัด (มหาชน)

คลังสินค้าอุทยา

บันทึกการตรวจสอบอุปกรณ์ป้องกันส่วนบุคคล

ประจำเดือน สิงหาคม 2566

ลำดับ	อุปกรณ์นิรภัย	หน่วย	สถานที่				รวม		หมายเหตุ
			สนง.คลังสินค้า	ห้องเครื่องจักร	สนง.ซ่อมบำรุง	โรงซ่อมบำรุง	ใช้งานได้	ชำรุด	
1	อุปกรณ์ป้องกันศีรษะ								
1.1	ตัวหมวก	ใบ	3	6	3	3	15	-	
1.2	รองในหมวก	ชิ้น	3	6	3	3	15	-	
1.3	สายรัดคาง	ชิ้น	2	3	3	3	11	4	
2	อุปกรณ์ป้องกันดวงตา								
2.1	แว่นครอบตาสำหรับงานเชื่อมหรือตัด	อัน				2	2	-	
2.2	หน้ากากป้องกันใบหน้า	อัน				2	1	1	
2.3	หน้ากากเชื่อม	อัน				4	3	1	
3	อุปกรณ์ป้องกันหู								
3.1	ปลั๊กอุดหู	คู่				3	3	-	
3.2	ครอบหูลดเสียง	คู่				1	1	-	
4	อุปกรณ์ป้องกันอันตรายจากการหายใจ								
4.1	ผ้าปิดจมูกแบบมีไส้คาร์บอน	ชิ้น	-	-	47	-	47	-	
4.2	อุปกรณ์ป้องกันแบบมีไส้กรอง	ชิ้น	-		5		5	-	
5	อุปกรณ์ป้องกันมือและแขน								
5.1	ถุงมือผ้า	คู่				35	35	-	
5.2	ถุงมือหนัง	คู่				4	2	2	
5.3	ถุงมือยาง	คู่		3			3	-	
6	อุปกรณ์ป้องกันเท้า								
6.1	รองเท้าน้ำห้วเหล็ก	คู่	1	1	3	3	8	-	
6.2	รองเท้าน้ำยาง	คู่	1		3	5	9	-	
7	อุปกรณ์ป้องกันการตกจากที่สูง								
7.1	เข็มขัดนิรภัย	เส้น				4	4	-	
						2	13	3	



บริษัท บ้านปู จำกัด (มหาชน)

คลังสินค้าอยุธยา

บันทึกการตรวจสอบอุปกรณ์ป้องกันส่วนบุคคล

ประจำเดือน... กันยายน 2566

ลำดับ	อุปกรณ์ป้องกัน	หน่วย	สถานที่				รวม		หมายเหตุ
			สนง.คลังสินค้า	ห้องเครื่องจักร	สนง.ซ่อมบำรุง	โรงซ่อมบำรุง	ใช้งานได้	ชำรุด	
1	อุปกรณ์ป้องกันศีรษะ								
1.1	ตัวหมวก	ใบ	3	6	3	4	16	-	
1.2	รองในหมวก	ชิ้น	3	6	3	4	16	-	
1.3	สายรัดคาง	ชิ้น	3	3	3	0	11	5	
2	อุปกรณ์ป้องกันดวงตา								
2.1	แว่นครอบตาสำหรับงานเชื่อมหรือตัด	อัน				2	2	-	
2.2	หน้ากากป้องกันใบหน้า	อัน				2	1	1	
2.3	หน้ากากเชื่อม	อัน				4	3	1	
3	อุปกรณ์ป้องกันหู								
3.1	ปลั๊กอุดหู	คู่				3	3	-	
3.2	ครอบหูลดเสียง	คู่				1	1	-	
4	อุปกรณ์ป้องกันอันตรายจากการหายใจ								
4.1	ผ้าปิดจมูกแบบมีไส้คาร์บอน	ชิ้น	-	-	47	-	47	-	
4.2	อุปกรณ์ป้องกันแบบมีไส้กรอง	ชิ้น	-	-	6	-	6	-	
5	อุปกรณ์ป้องกันมือและแขน								
5.1	ถุงมือผ้า	คู่				112	112	-	
5.2	ถุงมือหนัง	คู่				4	2	2	
5.3	ถุงมือยาง	คู่		30			30	-	
6	อุปกรณ์ป้องกันเท้า								
6.1	รองเท้านิรภัยหัวเหล็ก	คู่	1	1	3	3	8	-	
6.2	รองเท้านิรภัย	คู่	1		3	5	9	-	
7	อุปกรณ์ป้องกันการตกจากที่สูง								
7.1	เข็มขัดนิรภัย	เส้น				4	4	-	
8	เสื้อสะท้อนแสง	ตัว	3	7	1	2	13	3	



บริษัท บ้านปู จำกัด (มหาชน)

คลังสินค้าอยุธยา

บันทึกการตรวจสอบอุปกรณ์ป้องกันส่วนบุคคล

ประจำเดือน... ตุลาคม 2566

ลำดับ	อุปกรณ์นิรภัย	หน่วย	สถานที่				รวม		หมายเหตุ
			สนง.คลังสินค้า	ห้องเครื่องจักร	สนง.ซ่อมบำรุง	โรงซ่อมบำรุง	ใช้งานได้	ชำรุด	
1	อุปกรณ์ป้องกันศีรษะ								
1.1	ตัวหมวก	ใบ	3	6	3	4	16	-	
1.2	รองในหมวก	ชิ้น	3	6	3	4	16	-	
1.3	สายรัดคาง	ชิ้น	2	3	2	2	9	7	
2	อุปกรณ์ป้องกันดวงตา								
2.1	แว่นครอบตาสำหรับงานเชื่อมหรือตัด	อัน				2	2	-	
2.2	หน้ากากป้องกันใบหน้า	อัน				2	1	1	
2.3	หน้ากากเชื่อม	อัน				4	3	1	
3	อุปกรณ์ป้องกันหู								
3.1	ปลั๊กอุดหู	คู่				3	3	-	
3.2	ครอบหูลดเสียง	คู่				1	1	-	
4	อุปกรณ์ป้องกันอันตรายจากการหายใจ								
4.1	ผ้าปิดจมูกแบบมีไส้คาร์บอน	ชิ้น	-	-	47	-	47	-	
4.2	อุปกรณ์ป้องกันแบบมีไส้กรอง	ชิ้น	-	-	5	-	5	-	
5	อุปกรณ์ป้องกันมือและแขน								
5.1	ถุงมือผ้า	คู่				72	72	-	
5.2	ถุงมือหนัง	คู่				4	2	2	
5.3	ถุงมือยาง	คู่		40			10	-	
6	อุปกรณ์ป้องกันเท้า								
6.1	รองเท้านิรภัยหัวเหล็ก	คู่	1	1	3	3	8	-	
6.2	รองเท้านิรภัยยาง	คู่	1		3	5	9	-	
7	อุปกรณ์ป้องกันการตกจากที่สูง								
7.1	เข็มขัดนิรภัย	เส้น				4	4	-	
8	เสื้อสะท้อนแสง	ตัว	1	6	1	3	11	-	



บริษัท บ้านปู จำกัด (มหาชน)

คลังสินค้าอยุธยา

บันทึกการตรวจสอบอุปกรณ์ป้องกันส่วนบุคคล

ประจำเดือน...พฤษภาคม 2566

ลำดับ	อุปกรณ์ป้องกัน	หน่วย	สถานที่				รวม		หมายเหตุ
			สนง.คลังสินค้า	ห้องเครื่องจักร	สนง.ซ่อมบำรุง	โรงซ่อมบำรุง	ใช้งานได้	ชำรุด	
1	อุปกรณ์ป้องกันศีรษะ								
1.1	หมวก	ใบ	3	6	3	4	16	-	
1.2	รองในหมวก	ชิ้น	3	6	3	4	16	-	
1.3	สายรัดคาง	ชิ้น	2	3	2	2	9	7	
2	อุปกรณ์ป้องกันดวงตา								
2.1	แว่นครอบตาสำหรับงานเชื่อมหรือตัด	อัน				2	2	-	
2.2	หน้ากากป้องกันใบหน้า	อัน				2	1	1	
2.3	หน้ากากเชื่อม	อัน				4	3	1	
3	อุปกรณ์ป้องกันหู								
3.1	ปลั๊กอุดหู	คู่				3	3	-	
3.2	ครอบหูลดเสียง	คู่				1	1	-	
4	อุปกรณ์ป้องกันอันตรายจากการหายใจ								
4.1	ผ้าปิดจมูกแบบมีไส้คาร์บอน	ชิ้น	-	-	100	-	100	-	
4.2	อุปกรณ์ป้องกันแบบมีไส้กรอง	ชิ้น	-	-	5	-	5	-	
5	อุปกรณ์ป้องกันมือและแขน								
5.1	ถุงมือผ้า	คู่				34	34	-	
5.2	ถุงมือหนัง	คู่				4	2	2	
5.3	ถุงมือยาง	คู่		5			5	-	
6	อุปกรณ์ป้องกันเท้า								
6.1	รองเท้านิรภัยหัวเหล็ก	คู่	1	1	3	3	8	-	
6.2	รองเท้านิรภัยยาง	คู่	1	0	3	5	9	-	
7	อุปกรณ์ป้องกันการตกจากที่สูง								
7.1	เข็มขัดนิรภัย	เส้น				4	4	-	
8	เสื้อสะท้อนแสง	ตัว	1	5	1	3	11	-	



บริษัท บ้านปู จำกัด (มหาชน)

คลังสินค้าอยุธยา

บันทึกการตรวจสอบอุปกรณ์ป้องกันส่วนบุคคล

ประจำเดือน สิงหาคม 2566

ลำดับ	อุปกรณ์นิรภัย	หน่วย	สถานที่				รวม		หมายเหตุ
			สนง.คลังสินค้า	ห้องเครื่องจักร	สนง.ซ่อมบำรุง	โรงซ่อมบำรุง	ใช้งานได้	ชำรุด	
1	อุปกรณ์ป้องกันศีรษะ								
1.1	ตัวหมวก	ใบ	3	6	3	4	16	-	
1.2	รองในหมวก	ชิ้น	3	6	3	4	16	-	
1.3	สายรัดคาง	ชิ้น	2	3	2	2	9	7	
2	อุปกรณ์ป้องกันดวงตา								
2.1	แว่นครอบตาสำหรับงานเชื่อมหรือตัด	อัน				2	2	-	
2.2	หน้ากากป้องกันใบหน้า	อัน				2	1	1	
2.3	หน้ากากเชื่อม	อัน				4	3	1	
3	อุปกรณ์ป้องกันหู								
3.1	ปลั๊กอุดหู	คู่				3	3	-	
3.2	ครอบหูลดเสียง	คู่				1	1	-	
4	อุปกรณ์ป้องกันอันตรายจากการหายใจ								
4.1	ผ้าปิดจมูกแบบมีไส้คาร์บอน	ชิ้น	-	60	-	-	80	-	
4.2	อุปกรณ์ป้องกันแบบมีไส้กรอง	ชิ้น	-		6		6	-	
5	อุปกรณ์ป้องกันมือและแขน								
5.1	ถุงมือผ้า	คู่				10	10	-	
5.2	ถุงมือหนัง	คู่				4	2	2	
5.3	ถุงมือยาง	คู่		85			85	-	
6	อุปกรณ์ป้องกันเท้า								
6.1	รองเท้านิรภัยหัวเหล็ก	คู่	1	1	3	3	8	-	
6.2	รองเท้านิรภัยยาง	คู่	1		3	5	9	-	
7	อุปกรณ์ป้องกันการตกจากที่สูง								
7.1	เข็มขัดนิรภัย	เส้น				4	4	-	
8	เสื้อสะท้อนแสง	ตัว	1	6	1	3	1	-	

ภาคผนวก 3-12

---

การสำรวจสภาพเศรษฐกิจ  
และความคิดเห็นของประชาชน



ภาคผนวก 3-12 (ก)

---

แผนพับประชาสัมพันธ์โครงการ

## การดำเนินงาน ด้านกิจกรรมเพื่อสังคม

กิจกรรมเพื่อสังคม (CSR) ที่บริษัท ธนวัชรรัตนมงคล  
ขนส่ง จำกัด ได้ดำเนินการมาโดยตลอดตั้งแต่เริ่มก่อตั้ง  
ทำเทียบเรือกว่า 20 ปี คือ สนับสนุนและส่งเสริม  
กิจกรรมสาธารณประโยชน์ของชุมชน หรือบ้าน วัด  
โรงเรียน (“บวร”) เพื่อสร้างสัมพันธ์ที่ดีกับชุมชน

สนับสนุนชุมชน/สังคม



สนับสนุนการศึกษา



สนับสนุนศาสนา



สนับสนุนด้านสิ่งแวดล้อม



บริษัท ธนวัชรรัตนมงคลขนส่ง จำกัด  
Tanawach Rattanamongkol Transport Co., Ltd.

## ข้อมูลติดต่อ



081-3497068 (คุณสายหยุด ทัพะนะ)



sccc\_twr88@yahoo.com



88 หมู่ 5 ต.ปากจั่น อ.นครหลวง

จ.พระนครศรีอยุธยา 13260



www.tanawach.com



ดาวโหลดเอกสาร

## เอกสารประชาสัมพันธ์

โครงการทำเทียบเรือแม่น้ำป่าสัก  
ของบริษัท ธนวัชรรัตนมงคลขนส่ง จำกัด

ปี 2566



# ท่าเรือแม่น้ำป่าสัก Pasak River Port บริษัท ธนวัชรนิคมคลองชลส่ง จำกัด

## รายละเอียด เกี่ยวกับบริษัท

บริษัท ธนวัชรนิคมคลองชลส่ง จำกัด เป็นผู้ประกอบการท่าเทียบเรือแม่น้ำป่าสัก เปิดดำเนินการเมื่อปี พ.ศ. 2546 ตั้งอยู่ริมแม่น้ำป่าสัก หมู่ที่ 5 ตำบลปากจั่น อำเภอนครหลวง จังหวัดพระนครศรีอยุธยา โดยท่าเทียบเรือแม่น้ำป่าสักเป็นท่าเทียบเรือขนถ่ายสินค้าประเภทปูนเม็ดและถ่านหิน



ขั้นตอนการขนถ่ายสินค้า

ใช้รถแบ็คโฮตักถ่านหินจากเรือเข้าสู่ระบบสายพานลำเลียงไปยังลานกองถ่านหิน

## การควบคุมมลพิษที่อาจเกิดขึ้นจากการดำเนินโครงการ

❖ ตัวอย่างการดำเนินการในปัจจุบัน

การขนถ่ายปูนเม็ด



มีผ้าใบคลุมโครงลงสินค้าขณะขนถ่าย



มีโครงลงสินค้า



มีเครื่องดักฝุ่น

การขนถ่ายถ่านหิน

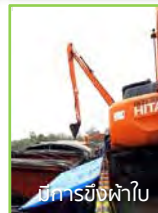

มีการชิงผ้าใบ



มีผ้าใบคลุมถ่านหิน



มีระบบสายพานลำเลียงและระบบสปริงน้ำ

❖ นอกจากนี้ยังมีการตรวจวัดคุณภาพสิ่งแวดล้อม ปีละ 2 ครั้ง

## ผลการตรวจวัดคุณภาพสิ่งแวดล้อมประจำปีครั้งที่ 1/2566 (ม.ค.-มิ.ย.)

ดำเนินการเมื่อวันที่ 4-9 เม.ย. 2566

จุดตรวจวัด	ฝุ่นละอองรวม (mg/m <sup>3</sup> )	ฝุ่นละอองขนาดเล็กกว่า 10 ไมครอน (mg/m <sup>3</sup> )
หน้าท่าเทียบเรือแม่น้ำป่าสัก	0.17	0.11
หลังท่าเทียบเรือ	0.17	0.09
โรงเรียนวัดละมุด	0.10	0.06
หมู่ที่ 6 บ้านหัวโคก	0.17	0.08
หมู่ที่ 5 บ้านดงทอง	0.10	0.06
ค่ามาตรฐาน (ค่าเฉลี่ย 24 ชั่วโมง)	≤0.33	≤0.12

หมายเหตุ : ประกาศคณะกรรมการสิ่งแวดล้อมแห่งชาติ ฉบับที่ 24 (พ.ศ. 2547) เรื่อง กำหนดมาตรฐานคุณภาพอากาศในบรรยากาศทั่วไป

“ทุกสถานีมีค่าคุณภาพอากาศอยู่ในเกณฑ์มาตรฐาน”



คุณภาพอากาศ

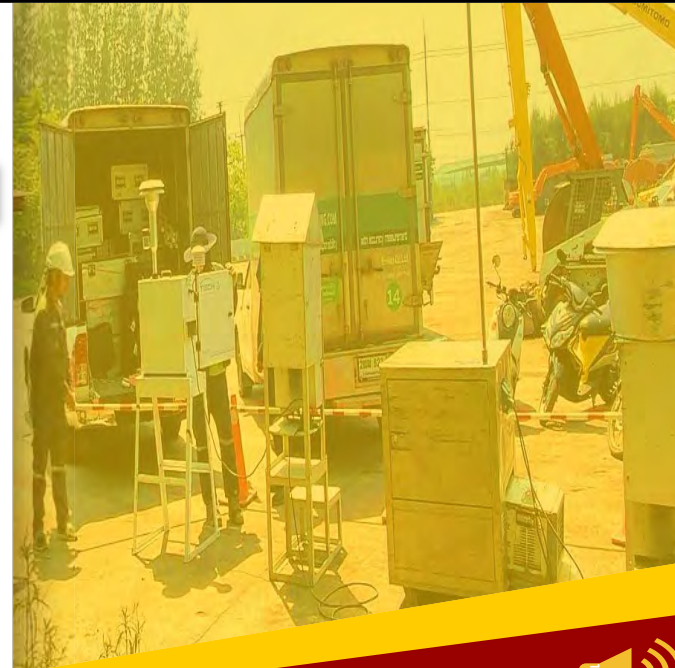

ดำเนินการเมื่อวันที่ 4-9 เม.ย. 2566



จุดตรวจวัด	ระดับเสียงเฉลี่ย 24 ชม.	ระดับเสียงสูงสุด
หน้าท่าเทียบเรือแม่น้ำป่าสัก	62.6	97.9
โรงเรียนวัดละมุด	59.6	96.2
หมู่ที่ 6 บ้านหัวโคก	63.6	97.2
ค่ามาตรฐาน	≤70	≤115

หมายเหตุ : ประกาศคณะกรรมการสิ่งแวดล้อมแห่งชาติ ฉบับที่ 15 (พ.ศ. 2540) เรื่อง กำหนดมาตรฐานระดับเสียงโดยทั่วไป



“ทุกสถานีมีค่าระดับเสียงอยู่ในเกณฑ์มาตรฐาน”

คุณภาพน้ำที่บริเวณบ่อตรวจสอบคุณภาพน้ำ

ดัชนีที่ตรวจวัด	28 มี.ค. 66	14 มิ.ย. 66	ค่ามาตรฐาน
ความเป็นกรด-ด่าง	8.43	7.48	5.5-9.0
บีโอดี (mg/l)	6	13	≤20
ของแข็งแขวนลอยทั้งหมด (mg/l)	38	25	≤50
น้ำมันและไขมัน (mg/l)	2.5	3.0	≤5

หมายเหตุ : ประกาศกระทรวงอุตสาหกรรม พ.ศ. 2560 เรื่อง กำหนดมาตรฐานควบคุมการระบายน้ำทิ้งจากโรงงาน

“ทุกดัชนีคุณภาพน้ำทิ้งมีค่าอยู่ในเกณฑ์มาตรฐาน”

ภาคผนวก 3-12 (ข)

---

ตัวอย่างแบบสอบถาม



**แบบสอบถามสภาพเศรษฐกิจและความคิดเห็นของประชาชน (ผู้นำชุมชน)**

การติดตามตรวจสอบผลการปฏิบัติตามมาตรการป้องกันและแก้ไขผลกระทบสิ่งแวดล้อม  
และมาตรการติดตามตรวจสอบผลกระทบสิ่งแวดล้อม ประจำปี 2566

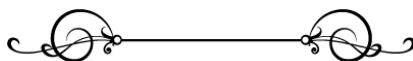
**โครงการทำเทียบเรือแม่น้ำป่าสัก ของบริษัท ธนวัชรตนมงคลขนส่ง จำกัด**

คำชี้แจง : แบบสอบถามชุดนี้มีวัตถุประสงค์เพื่อศึกษาสภาพทั่วไปทางสังคม ลักษณะทางเศรษฐกิจ ข้อวิตกกังวล ผลกระทบที่ได้รับ การรับรู้ และความคิดเห็นของประชาชนที่อยู่ในบริเวณใกล้เคียง และรัศมี 5 กิโลเมตร จากที่ตั้งของโครงการทำเทียบเรือแม่น้ำป่าสัก ของบริษัท ธนวัชรตนมงคลขนส่ง จำกัด สำหรับรายงานผลการปฏิบัติตามมาตรการป้องกันและแก้ไขผลกระทบสิ่งแวดล้อม และมาตรการติดตามตรวจสอบผลกระทบสิ่งแวดล้อม ฉบับประจำเดือนกรกฎาคม - ธันวาคม 2566 ประกอบด้วย

- ตอนที่ 1 : ข้อมูลทั่วไปของผู้ให้สัมภาษณ์  
ตอนที่ 2 : สภาพเศรษฐกิจและสังคม  
ตอนที่ 3 : ความสัมพันธ์และความใกล้ชิดภายในชุมชน  
ตอนที่ 4 : การใช้บริการและปัญหาด้านระบบสาธารณูปโภค  
ตอนที่ 5 : สภาพปัญหาที่ชุมชนได้รับ  
ส่วนที่ 6 : การรับรู้ ข้อวิตกกังวล ผลกระทบที่ได้รับ และความคิดเห็นต่อโครงการ

ทั้งนี้ ข้อมูลส่วนบุคคลและความคิดเห็นของท่าน ที่ปรากฏในแบบสอบถามชุดนี้ จะเก็บรักษาไว้เป็นความลับ โดยบริษัทที่ปรึกษาจะนำข้อมูลที่ได้ไปใช้ในลักษณะของการประมวลผลและนำเสนอในภาพรวมเท่านั้น เพื่อให้หน่วยงานที่เกี่ยวข้องพิจารณา โดยมีได้มีการเปิดเผยข้อมูลเป็นรายบุคคลแต่อย่างใด

ข้าพเจ้า (ชื่อ - สกุล ผู้ให้สัมภาษณ์).....

ตำแหน่ง.....

อยู่บ้านเลขที่..... ซอย..... ถนน.....

หมู่ / ชุมชน..... ตำบล.....

อำเภอ..... จังหวัด..... พระนครศรีอยุธยา..... หมายเลขโทรศัพท์.....

ได้รับทราบรายละเอียดของโครงการฯ เรียบร้อย และ ☐ ยินยอม ☐ ไม่ยินยอม ให้บริษัทที่ปรึกษาใช้ข้อมูลส่วนบุคคลของข้าพเจ้า สำหรับรายงานผลการปฏิบัติตามมาตรการป้องกันและแก้ไขผลกระทบสิ่งแวดล้อม และมาตรการติดตามตรวจสอบผลกระทบสิ่งแวดล้อม ฉบับประจำเดือนกรกฎาคม - ธันวาคม 2566 จึงได้ลงลายมือชื่อไว้เป็นหลักฐาน

ลงชื่อ.....ผู้ให้สัมภาษณ์

วันที่.....

ผู้สัมภาษณ์.....วัน / เดือน / ปี.....

## ตอนที่ 1 : ข้อมูลทั่วไปของผู้ให้สัมภาษณ์

## 1.1 ตำแหน่ง

- ☐ (1) กำนันตำบล.....อำเภอ.....จังหวัด.....พระนครศรีอยุธยา.....
- ☐ (2) ผู้ใหญ่บ้าน หมู่ที่.....ตำบล.....อำเภอ.....จังหวัด.....พระนครศรีอยุธยา.....
- ☐ (3) ประธานชุมชน.....หมู่ที่.....ตำบล.....อำเภอ.....จังหวัด.....พระนครศรีอยุธยา.....
- ☐ (99) อื่น ๆ (ระบุ).....

## 1.2 ระยะเวลาดำรงตำแหน่ง.....ปี

## 1.3 ปัจจุบันท่านมีอายุ.....ปี

กรณีที่ < 6 เดือนให้ลดลง  
กรณีที่ ≥ 6 เดือนให้ปัดขึ้น

## 1.4 เพศ

- ☐ (1) ชาย ☐ (2) หญิง

## 1.5 ระดับการศึกษาสูงสุด

- ☐ (0) ไม่ได้เรียนหนังสือ ☐ (1) ประถมศึกษา
- ☐ (2) มัธยมศึกษาตอนต้น ☐ (3) มัธยมศึกษาตอนปลาย
- ☐ (4) ประกาศนียบัตรวิชาชีพ (ปวช.) ☐ (5) ประกาศนียบัตรวิชาชีพชั้นสูง (ปวส.) / อนุปริญญา
- ☐ (6)ปริญญาตรี ☐ (7)ปริญญาโท
- ☐ (8)ปริญญาเอก ☐ (99) อื่น ๆ (ระบุ).....

## 1.6 ภูมิลำเนา

- ☐ (0) เกิดที่นี่ / ไม่ได้ย้ายถิ่นฐาน ☐ (1) ย้ายถิ่นฐานมาจากที่อื่น (ระบุ).....

ระยะเวลาที่ท่านย้ายมาอาศัยอยู่ในชุมชนนี้

- ☐ (0) เกิดที่นี่ / ไม่ได้ย้ายถิ่นฐาน ☐ (1) น้อยกว่า 1 ปี
- ☐ (2) 1 - 3 ปี ☐ (3) 4 - 6 ปี
- ☐ (4) 7 - 9 ปี ☐ (5) 10 - 12 ปี
- ☐ (6) 13 - 15 ปี ☐ (7) มากกว่า 15 ปี

## 1.7 ท่านคิดจะย้ายไปอยู่ในพื้นที่อื่นหรือไม่

- ☐ (0) ไม่คิดที่จะย้าย ☐ (1) คิดที่จะย้าย เพราะ.....

## 1.8 อาชีพหลักหลักของท่าน (อาชีพที่ก่อให้เกิดรายได้มากที่สุดในรอบปี)

- ☐ (1) ข้าราชการ / พนักงานรัฐวิสาหกิจ ☐ (2) พนักงาน / ลูกจ้างประจำบริษัทเอกชน
- ☐ (3) รับจ้างในโรงงานอุตสาหกรรม ☐ (4) รับจ้างเรือลากจูง เรือขนส่งสินค้า
- ☐ (5) รับจ้างล้างเรือขนส่ง ☐ (6) รับจ้างทั่วไป (ระบุ).....
- ☐ (7) ประกอบธุรกิจส่วนตัว (ระบุ)..... ☐ (8) ค้าขาย (ระบุ).....
- ☐ (9) เกษตรกรรม (ระบุ)..... ☐ (10) ประมง / เพาะเลี้ยงสัตว์น้ำ (ระบุ).....
- ☐ (99) อื่น ๆ (ระบุ).....



**ตอนที่ 2 : สภาพเศรษฐกิจและสังคม**

- 2.1 การตั้งถิ่นฐานของหมู่บ้าน / ชุมชนตั้งเป็นหมู่บ้านมาแล้วประมาณ.....ปี
- 2.2 ลักษณะชุมชน
- ☐ (1) ชุมชนชนบท ☐ (2) กึ่งเมืองกึ่งชนบท ☐ (3) ชุมชนเมือง
- 2.3 ลักษณะของการตั้งบ้านเรือนในชุมชน
- ☐ (1) การตั้งถิ่นฐานแบบรวมกลุ่ม ☐ (2) การตั้งถิ่นฐานแบบกระจาย ☐ (3) ลักษณะหมู่บ้านจัดสรร
- 2.4 ลักษณะของครอบครัวในชุมชน แบ่งเป็น
- ครอบครัวเดี่ยว (คืออยู่กันเฉพาะ พ่อ - แม่ - ลูก) .....ประมาณร้อยละ.....
- ครอบครัวขยาย (คือในครัวเรือน พ่อ - แม่ - ลูก และญาติ ๆ อยู่รวมกัน) .....ประมาณร้อยละ.....
- 2.5 จำนวนประชากรและจำนวนครัวเรือนในชุมชน
- ประชากร (ตามทะเบียนราษฎร์) รวม.....คน เป็นชาย.....คน เป็นหญิง.....คน
- ประชากรแฝงที่อาศัยอยู่ในชุมชน (ไม่ได้ย้ายทะเบียนบ้านเข้ามาอยู่ในชุมชน) ประมาณ.....คน
- จำนวนครัวเรือน.....ครัวเรือน
- เป็นครัวเรือนดั้งเดิม ร้อยละ.....ครัวเรือนที่ย้ายเข้ามาอยู่ใหม่ร้อยละ.....
- 2.6 การประกอบอาชีพของประชาชนในหมู่บ้าน
- ประกอบธุรกิจส่วนตัว / ค้าขาย .....ประมาณร้อยละ.....
- พนักงาน / ลูกจ้างบริษัทเอกชน .....ประมาณร้อยละ.....
- รับจ้างในโรงงานอุตสาหกรรม .....ประมาณร้อยละ.....
- รับจ้างทั่วไป .....ประมาณร้อยละ.....
- รับจ้าง (ระบุ).....ประมาณร้อยละ.....
- รับจ้าง (ระบุ).....ประมาณร้อยละ.....
- รับจ้าง (ระบุ).....ประมาณร้อยละ.....
- รับจ้าง (ระบุ).....ประมาณร้อยละ.....
- เกษตรกร (ระบุ).....ประมาณร้อยละ.....
- ประมง / เพาะเลี้ยงสัตว์น้ำ (ระบุ).....ประมาณร้อยละ.....
- ข้าราชการ / พนักงานรัฐวิสาหกิจ .....ประมาณร้อยละ.....
- ว่างงาน / ไม่ได้ประกอบอาชีพ .....ประมาณร้อยละ.....
- อื่น ๆ (ระบุ).....ประมาณร้อยละ.....
- 2.7 รายได้เฉลี่ยของครัวเรือนในหมู่บ้านประมาณ.....บาท / เดือน / ครัวเรือน
- 2.8 รายจ่ายเฉลี่ยของครัวเรือนในหมู่บ้านประมาณ.....บาท / เดือน / ครัวเรือน
- 2.9 ฐานะทางเศรษฐกิจของครัวเรือน แบ่งเป็น ครัวเรือนที่มีฐานะดีประมาณร้อยละ.....
- มีฐานะปานกลางมีประมาณร้อยละ.....และที่มีฐานะยากจนมีประมาณร้อยละ.....
- 2.10 การเปลี่ยนแปลงด้านเศรษฐกิจของชุมชน (การเปลี่ยนแปลงเรื่องอาชีพ แหล่งรายได้ ผลกระทบจากการเปลี่ยนแปลงด้านอาชีพที่มีต่อสภาพความเป็นอยู่ สภาพสังคม ความสัมพันธ์ระหว่างคนในชุมชน และอื่น ๆ
- ☐ (0) ไม่เปลี่ยนแปลง
- ☐ (1) เปลี่ยนแปลง (ระบุ).....

2.11 สภาพปัญหาด้านเศรษฐกิจในปัจจุบัน

☐ (0) ไม่มีปัญหา

☐ (1) ปัญหา

กรณีที่มีปัญหาด้านเศรษฐกิจ (ตอบมากกว่า 1 ข้อ)

☐ (1) รายได้ไม่แน่นอน

☐ (2) ที่ทำกินน้อยไม่เพียงพอ

☐ (3) มีการจ้างงานในพื้นที่น้อยลง

☐ (4) ค่าแรงงานที่อยู่ในระดับต่ำ

☐ (1) อื่น ๆ (ระบุ).....

ตอนที่ 3 : ความสัมพันธ์และความใกล้ชิดภายในชุมชน

3.1 ลักษณะความสัมพันธ์ของคนในชุมชนเป็นอย่างไร

☐ (1) มีความสัมพันธ์เหมือนเครือญาติ

☐ (2) ให้ความช่วยเหลือเป็นครั้งคราว

☐ (3) ต่างคนต่างอยู่

☐ (99) อื่น ๆ (ระบุ).....

3.2 ท่านคิดว่าคนในหมู่บ้านของท่านมีความผูกพันกันมากน้อยเพียงใด

☐ (1) น้อย

☐ (2) ค่อนข้างน้อย

☐ (3) พอสมควร

☐ (4) ค่อนข้างมาก

☐ (5) มาก

3.3 ท่านคิดว่าคนในหมู่บ้านของท่านมีการช่วยเหลือเกื้อกูล / เอื้อเฟื้อเผื่อแผ่ต่อกันมากน้อยเพียงใด

☐ (1) น้อย

☐ (2) ค่อนข้างน้อย

☐ (3) พอสมควร

☐ (4) ค่อนข้างมาก

☐ (5) มาก

3.4 ชุมชน / หมู่บ้านมีการจัดประชุมในหมู่บ้านหรือจัดประชุมชมหมู่บ้านมากน้อยเพียงใด

☐ (0) ไม่มี

☐ (1) จัดประชุม ปีละ 1 - 3 ครั้ง

☐ (2) จัดประชุม ปีละ 4 - 6 ครั้ง

☐ (3) จัดประชุมมากกว่า ปีละ 6 ครั้ง

3.5 เมื่อมีการจัดประชุมในหมู่บ้านหรือจัดประชุมชมหมู่บ้านคนในชุมชน / หมู่บ้านเข้าร่วมมากน้อยเพียงใด

☐ (1) ทุกครั้ง

☐ (2) บ่อยครั้ง

☐ (3) นาน ๆ ครั้ง

☐ (4) ไม่เคยเข้าร่วม

3.6 คนในชุมชน / หมู่บ้านของท่านให้ความร่วมมือในกิจกรรมการพัฒนาของหมู่บ้าน / ชุมชนมากน้อยเพียงใด

☐ (1) ทุกครั้ง

☐ (2) บ่อยครั้ง

☐ (3) นาน ๆ ครั้ง

☐ (4) ไม่เคยเข้าร่วม

3.7 คนในหมู่บ้านของท่านเข้าร่วมงานบุญ / งานประเพณีในชุมชน มากน้อยเพียงใด

☐ (1) ทุกครั้ง

☐ (2) บ่อยครั้ง

☐ (3) นาน ๆ ครั้ง

☐ (4) ไม่เคยเข้าร่วม

3.8 โดยรวมท่านพอใจกับชุมชนของท่านหรือไม่

☐ (1) พอใจ เพราะ.....

☐ (2) ไม่พอใจ เพราะ.....

ตอนที่ 4 : การใช้บริการและปัญหาด้านระบบสาธารณูปโภค

4.1 การใช้น้ำ

การใช้ประโยชน์	(1) น้ำประปา	(2) บ่อน้ำตื้น	(3) น้ำบาดาล	(4) น้ำฝน	(5) น้ำในแม่น้ำ / ลำ	(6) น้ำบรรจุถัง / น้ำขวด	(7) ตู้น้ำหยดประหยัด	(8) คลองชลประทาน	(99) อื่น ๆ (ระบุ).....
น้ำเพื่อการอุปโภค (น้ำใช้)									
น้ำเพื่อการบริโภค (น้ำดื่ม / ประกอบอาหาร)									
น้ำเพื่อการเกษตร									
น้ำสำหรับการเพาะเลี้ยงสัตว์น้ำ / การประมง									



#### 4.2 ปัญหาการใช้น้ำ

การใช้ประโยชน์	(1) ไม่มีปัญหา	(2) น้ำขุ่นเป็นตะกอน	(3) น้ำมีกลิ่นเหม็น	(4) น้ำขาดแคลนบางช่วง	(99) อื่น ๆ (ระบุ).....	ระยะเวลา / ช่วงเวลาที่พบปัญหา				
						(1) ตลอดเวลา	(2) หนึ่งสัปดาห์ (ก.พ. - พ.ค.)	(3) หนึ่งเดือน (พ.ค. - ต.ค.)	(4) หนึ่งทศวรรษ (ต.ค. - ก.พ.)	(99) อื่น ๆ (ระบุ).....
น้ำเพื่อการอุปโภค (น้ำใช้)										
น้ำเพื่อการบริโภค (น้ำดื่ม / ประกอบอาหาร)										
น้ำเพื่อการเกษตร										
น้ำสำหรับการเพาะเลี้ยงสัตว์น้ำ / การประมง										

#### 4.3 ชุมชนของท่านได้ปรับปรุงคุณภาพน้ำก่อนจะบริโภค หรือไม่

- ☐ (1) ไม่ปรับปรุงคุณภาพน้ำ / น้ำสะอาดปลอดภัย ☐ (2) เครื่องกรอง
- ☐ (3) ต้ม ☐ (99) อื่น ๆ (ระบุ).....

#### 4.4 ชุมชนของท่านใช้ไฟฟ้าจากแหล่งใด

- ☐ (1) การไฟฟ้าส่วนภูมิภาค ☐ (2) บัณฑิตไฟฟ้า / ผลิตไฟฟ้าใช้เอง
- ☐ (99) อื่น ๆ (ระบุ).....

#### 4.5 ชุมชนของท่านมีปัญหาด้านการใช้ไฟฟ้าหรือไม่

- ☐ (0) ไม่มี
- ☐ (1) มี ลักษณะปัญหา
- ☐ (1.1) ไฟตกบ่อยครั้ง ☐ (1.2) ไฟฟ้าดับเป็นครั้งคราว
- ☐ (1.99) อื่น ๆ (ระบุ).....

#### 4.6 ชุมชนของท่านมีวิธีการจัดการและการระบายน้ำเสียอย่างไร

- ☐ (1) ระบายลงบริเวณใกล้เคียง / ให้ซึมลงดิน ☐ (2) ระบายลงท่อสาธารณะโดยตรง
- ☐ (3) ระบายลงแม่น้ำ / คลอง / หนองน้ำ ☐ (4) ผ่านการกรองเศษขยะก่อนระบายลงท่อสาธารณะ
- ☐ (5) ระบายลงท่อพักน้ำที่ทำขึ้นเอง ☐ (6) ผ่านระบบบำบัดน้ำเสียก่อนปล่อยสู่สาธารณะ
- ☐ (99) อื่น ๆ (ระบุ).....

#### 4.7 ชุมชนของท่านมีปัญหาด้านการจัดการและการระบายน้ำเสีย หรือไม่

- ☐ (0) ไม่มี
- ☐ (1) มี ลักษณะปัญหา (ระบุ).....

#### 4.8 ชุมชนของท่านมีการกำจัดขยะ อย่างไร

- ☐ (1) ขุดหลุมฝัง ☐ (2) เผา
- ☐ (3) นำขยะไปไว้จุดทิ้งขยะเอง ☐ (4) หน่วยงานจัดเก็บ.....ครั้ง / สัปดาห์
- ☐ (99) อื่น ๆ (ระบุ).....

#### 4.9 ชุมชนของท่านมีปัญหาด้านการกำจัดขยะ หรือไม่

- ☐ (0) ไม่มี
- ☐ (1) มี ลักษณะปัญหา (ตอบได้มากกว่า 1 คำตอบ)
- ☐ (1.1) ระยะเวลาในการจัดเก็บนานเกินไป ☐ (1.2) ขยะล้น / ภาชนะที่รองรับไม่เพียงพอ
- ☐ (1.99) อื่น ๆ (ระบุ).....

- 4.10 ปัจจุบันชุมชนของท่านเดินทางด้วยยานพาหนะชนิดใดบ่อยมากที่สุด
- ☐ (1) จักรยาน / รถจักรยานยนต์ส่วนตัว ☐ (2) รถยนต์ส่วนตัว
- ☐ (3) รถโดยสารสาธารณะ / รถรับจ้าง ☐ (4) เรือ / สัญจรทางน้ำ
- ☐ (99) อื่น ๆ (ระบุ).....
- 4.11 ปัญหาที่พบในการเดินทาง / สัญจรในพื้นที่ (ตอบได้มากกว่า 1 ข้อ)
- ☐ (1) ผิวถนนชำรุด / ขรุขระ ☐ (2) ปริมาณจราจรหนาแน่นในช่วงเร่งด่วน (เช้า / เย็น)
- ☐ (3) เกิดอุบัติเหตุบ่อยครั้ง ☐ (4) รถโดยสารสาธารณะ / รถรับจ้างมีน้อย ไม่เพียงพอ
- ☐ (99) อื่น ๆ (ระบุ).....
- 4.12 ท่านคิดว่าสภาพแวดล้อมโดยรอบชุมชนของท่านเปลี่ยนแปลงไปจาก 3 ปีที่แล้วหรือไม่ อย่างไร
- ☐ (0) ไม่เปลี่ยนแปลง
- ☐ (1) เปลี่ยนแปลง
- ☐ (1.1) ดีขึ้น สาเหตุการเปลี่ยนแปลง (ระบุ).....
- ☐ (1.2) แย่ลง สาเหตุการเปลี่ยนแปลง (ระบุ).....



## ตอนที่ 5 : สภาพปัญหาที่ชุมชนได้รับ

- 5.1 ในรอบปีที่ผ่านมา (พ.ศ. 2566) การดำเนินงานของ *ท่าเทียบเรือแม่น้ำป่าสัก* ของบริษัท ธนวัชรตันมงคล  
ขนส่ง จำกัด ก่อให้เกิดผลกระทบต่อชุมชนที่อยู่ในเขตพื้นที่ความรับผิดชอบ ในด้านสังคม การประกอบอาชีพ  
ภัยคุกคาม และมลพิษสิ่งแวดล้อม หรือไม่
- ☐ (0) ไม่มีผลกระทบต่อชุมชน (ข้ามไปตอนที่ 6)
- ☐ (1) มีผลกระทบต่อชุมชน (ตอบข้อ 5.2)
- ☐ (2) ไม่ทราบ / ไม่แน่ใจ (ข้ามไปตอนที่ 6)
- 5.2 กรณีการดำเนินงาน *ท่าเทียบเรือแม่น้ำป่าสัก* ของบริษัท ธนวัชรตันมงคลขนส่ง จำกัด ก่อให้เกิดผลกระทบต่อชุมชน โปรดระบุผลกระทบที่ได้รับ

ลักษณะผลกระทบ	ผลกระทบ		แหล่งที่มา / สาเหตุ	ระดับผลกระทบ			ช่วงเวลาที่ได้รับผลกระทบ		
	ไม่ได้รับ	ได้รับ		น้อย	ปานกลาง	มาก	กลางวัน	กลางคืน	ไม่แน่นอน
<b>ด้านสังคมและภัยคุกคาม</b>									
- แรงงานต่างด้าว / ผิดกฎหมาย									
- การลักขโมย									
- อาชญากรรม									
- การพนัน									
- ชุมชนแออัด									
- ยาเสพติด									
- ความรุนแรงในสังคม									
- อุบัติเหตุ									
- การคุกคามทางเพศ									
- การค้ามนุษย์									
- อื่น ๆ (ระบุ).....									
<b>ด้านการประกอบอาชีพ</b>									
- การจ้างงานเพิ่มขึ้น									
- การจ้างงานลดลง									
- รายได้เพิ่มขึ้น									
- รายได้ลดลง									
- สูญเสียอาชีพ									
- อื่น ๆ (ระบุ).....									
- อื่น ๆ (ระบุ).....									

ลักษณะผลกระทบ	ผลกระทบ		แหล่งที่มา / สาเหตุ	ระดับผลกระทบ			ช่วงเวลาที่ได้รับผลกระทบ		
	ไม่ได้รับ	ได้รับ		น้อย	ปานกลาง	มาก	กลางวัน	กลางคืน	ไม่แน่นอน
ด้านมลพิษสิ่งแวดล้อม									
- ฝุ่นละออง									
- เขม่าควัน / ควันไฟ									
- น้ำเสีย									
- คราบน้ำมัน									
- เสียงดังรบกวน									
- แร่ดินสวะเทือน									
- กลิ่นเหม็น									
- การกัดเซาะตลิ่ง / ตลิ่งพัง									
- ขอบเสีย / ขยะมูลฝอย									
- การจราจรติดขัด / อุบัติเหตุ									
- กีดขวางการสัญจรทางน้ำ									
- อื่น ๆ (ระบุ).....									

#### ตอนที่ 6 : การรับรู้ ข้อวิตกกังวล ผลกระทบที่ได้รับ และความคิดเห็นต่อโครงการ

- 6.1 ท่านรู้จัก / เคยรับรู้เกี่ยวกับ ท่าเทียบเรือแม่น้ำป่าสัก ของบริษัท ธนวัชรรัตนมงคลขนส่ง จำกัด หรือไม่  
☐ (0) ไม่รู้จัก / ไม่เคยรับรู้  
☐ (1) รู้จัก / เคยรับรู้ เนื่องจาก.....
- 6.2 ท่านเคยได้รับข้อมูลข่าวสาร หรือกิจกรรมต่าง ๆ ที่เกี่ยวข้องกับ ท่าเทียบเรือแม่น้ำป่าสัก ของบริษัท ธนวัชรรัตนมงคลขนส่ง จำกัด หรือไม่  
☐ (0) ไม่เคยทราบ  
☐ (1) เคยทราบมาก่อน (ตอบได้มากกว่า 1 ข้อ)  
☐ (1.1) กำนัน / ผู้ใหญ่บ้าน / ผู้นำชุมชน      ☐ (1.2) สมาชิกในครอบครัว /ญาติ  
☐ (1.3) เพื่อนบ้าน      ☐ (1.4) เจ้าหน้าที่ชุมชนสัมพันธ์ / พนักงานของท่าเรือฯ  
☐ (1.99) อื่น ๆ (ระบุ).....
- 6.3 ท่านมีความวิตกกังวลจากการดำเนินกิจกรรมของ ท่าเทียบเรือแม่น้ำป่าสัก ของบริษัท ธนวัชรรัตนมงคลขนส่ง จำกัด หรือไม่ อย่างไร  
☐ (0) ไม่มีความวิตกกังวล  
☐ (1) มีความวิตกกังวล (ระบุ).....  
.....  
.....  
.....  
.....



6.4 ท่านได้รับผลกระทบจากการดำเนินกิจกรรมของ ท่าเทียบเรือแม่น้ำป่าสัก ของบริษัท ธนวัชรต้นมงคลขนส่ง จำกัด หรือไม่ อย่างไร

☐ (0) ไม่มี / ไม่ได้รับผลกระทบ

☐ (1) ผลกระทบด้านบวก

☐ (2) ผลกระทบด้านลบ

☐ (3) มีทั้งด้านบวกและด้านลบ

กรณีที่ได้รับผลกระทบ โปรดระบุลักษณะของผลกระทบที่ได้รับ

.....

.....

.....

.....

.....

.....

.....

.....

.....

6.5 ในภาพรวมท่านคิดว่า การดำเนินกิจกรรมของ ท่าเทียบเรือแม่น้ำป่าสัก ของบริษัท ธนวัชรต้นมงคลขนส่ง จำกัด ส่งผลอย่างไรต่อชุมชน / สังคมส่วนรวม

☐ (1) มีผลดีมากกว่าผลเสีย

☐ (2) มีผลเสียมากกว่าผลดี

☐ (3) มีผลดีและผลเสียใกล้เคียงกัน

☐ (4) ไม่แน่ใจ

เหตุผล / สาเหตุ.....

.....

.....

.....

.....

.....

.....

.....

.....

.....

6.6 ข้อเสนอแนะ / ความเห็นเพิ่มเติมต่อ ท่าเทียบเรือแม่น้ำป่าสัก ของบริษัท ธนวัชรต้นมงคลขนส่ง จำกัด

☐ (0) ไม่มีข้อเสนอแนะ / ความเห็นเพิ่มเติม

☐ (1) มีข้อเสนอแนะ / ความเห็นเพิ่มเติม (ระบุ).....

.....

.....

.....

.....

.....

.....

.....

.....

.....

**\*\*\*\*\* ขอขอบคุณ สำหรับความร่วมมือในการตอบแบบสอบถาม \*\*\*\*\***

**แบบสอบถามสภาพเศรษฐกิจและความคิดเห็นของประชาชน (ครัวเรือน)**

การติดตามตรวจสอบผลการปฏิบัติตามมาตรการป้องกันและแก้ไขผลกระทบสิ่งแวดล้อม

และมาตรการติดตามตรวจสอบผลกระทบสิ่งแวดล้อม ประจำปี 2566

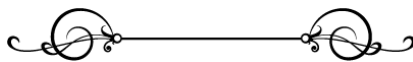
**โครงการทำเทียบเรือแม่น้ำป่าสัก ของบริษัท ธนวัชรตนมงคลขนส่ง จำกัด**

**คำชี้แจง :** แบบสอบถามชุดนี้มีวัตถุประสงค์เพื่อศึกษาสภาพทั่วไปทางสังคม ลักษณะทางเศรษฐกิจ ข้อวิตกกังวล ผลกระทบที่ได้รับ การรับรู้ และความคิดเห็นของประชาชนที่อยู่ในบริเวณใกล้เคียง และรัศมี 5 กิโลเมตร จากที่ตั้งของโครงการทำเทียบเรือแม่น้ำป่าสัก ของบริษัท ธนวัชรตนมงคลขนส่ง จำกัด สำหรับรายงานผลการปฏิบัติตามมาตรการป้องกันและแก้ไขผลกระทบสิ่งแวดล้อม และมาตรการติดตามตรวจสอบผลกระทบสิ่งแวดล้อม ฉบับประจำเดือนกรกฎาคม - ธันวาคม 2566 ประกอบด้วย

- ตอนที่ 1 : ข้อมูลทั่วไปของผู้ให้สัมภาษณ์ และสภาพทั่วไปทางสังคม
- ตอนที่ 2 : ลักษณะทางเศรษฐกิจ
- ตอนที่ 3 : การเพาะเลี้ยงสัตว์น้ำและการประมง
- ตอนที่ 4 : ความสัมพันธ์และความใกล้ชิดภายในชุมชน
- ส่วนที่ 5 : การใช้บริการและปัญหาด้านระบบสาธารณูปโภค
- ตอนที่ 6 : การรับรู้ ข้อวิตกกังวล ผลกระทบที่ได้รับ และความคิดเห็นต่อโครงการ

ทั้งนี้ ข้อมูลส่วนบุคคลและความคิดเห็นของท่าน ที่ปรากฏในแบบสอบถามชุดนี้ จะเก็บรักษาไว้เป็นความลับ โดยบริษัทที่ปรึกษาจะนำข้อมูลที่ได้ไปใช้ในลักษณะของการประมวลผลและนำเสนอในภาพรวมเท่านั้น เพื่อให้หน่วยงานที่เกี่ยวข้องพิจารณา โดยมีได้มีการเปิดเผยข้อมูลเป็นรายบุคคลแต่อย่างใด

ข้าพเจ้า (ชื่อ - สกุล ผู้ให้สัมภาษณ์) .....

อยู่บ้านเลขที่..... ซอย..... ถนน.....

หมู่ / ชุมชน..... ตำบล.....

อำเภอ..... จังหวัด..... หมายเลขโทรศัพท์.....

ระยะทางห่างจากพื้นที่โครงการ ☐ (1) ระยะประชิด (ติดโครงการ)  
☐ (2) ระยะใกล้ (ระยะมากกว่า 0 ถึง 3 กิโลเมตร)  
☐ (3) ระยะไกล (ระยะมากกว่า 3 ถึง 5 กิโลเมตร)

ได้รับทราบรายละเอียดของโครงการฯ เรียบร้อย และ ☐ ยินยอม ☐ ไม่ยินยอม ให้บริษัทที่ปรึกษาใช้ข้อมูลส่วนบุคคลของข้าพเจ้า สำหรับรายงานผลการปฏิบัติตามมาตรการป้องกันและแก้ไขผลกระทบสิ่งแวดล้อม และมาตรการติดตามตรวจสอบผลกระทบสิ่งแวดล้อม ฉบับประจำเดือนกรกฎาคม - ธันวาคม 2566 จึงได้ลงลายมือชื่อไว้เป็นหลักฐาน

ลงชื่อ.....ผู้ให้สัมภาษณ์

วันที่.....

ผู้สัมภาษณ์.....วัน / เดือน / ปี.....



## ตอนที่ 1 : ข้อมูลทั่วไปของผู้ให้สัมภาษณ์ และสภาพทั่วไปทางสังคม

- 1.1 เพศ  
☐ (1) ชาย ☐ (2) หญิง
- 1.2 ปัจจุบันท่านมีอายุ.....ปี
- 1.3 ศาสนา  
☐ (1) พุทธ ☐ (2) คริสต์  
☐ (3) อิสลาม ☐ (99) อื่น ๆ (ระบุ).....
- 1.4 สถานภาพในครัวเรือน  
☐ (1) หัวหน้าครัวเรือน ☐ (2) คู่สมรส  
☐ (3) บุคคลอื่นในครัวเรือนที่ได้รับมอบหมายจากหัวหน้าครัวเรือน โดยมีสถานภาพเป็น.....
- 1.5 สถานภาพสมรส  
☐ (1) โสด ☐ (2) สมรส  
☐ (3) หย่า / แยกกันอยู่ / หม้าย ☐ (99) อื่น ๆ (ระบุ).....
- 1.6 ระดับการศึกษาสูงสุด  
☐ (0) ไม่ได้เรียนหนังสือ ☐ (1) ประถมศึกษา  
☐ (2) มัธยมศึกษาตอนต้น ☐ (3) มัธยมศึกษาตอนปลาย  
☐ (4) ประกาศนียบัตรวิชาชีพ (ปวช.) ☐ (5) ประกาศนียบัตรวิชาชีพชั้นสูง (ปวส.) / อนุปริญญา  
☐ (6)ปริญญาตรี ☐ (7)ปริญญาโท  
☐ (8)ปริญญาเอก ☐ (99) อื่น ๆ (ระบุ).....
- 1.7 จำนวนสมาชิกที่อาศัยอยู่รวมกันในปัจจุบัน  
**จำนวนสมาชิกในครัวเรือน (รวมทั้งตัวเองด้วย) จำนวน.....คน**  
 ชาย.....คน หญิง.....คน  
 (1) ประกอบอาชีพ.....คน (2)ว่างงาน / ไม่ประกอบอาชีพ.....คน  
 (3) กำลังศึกษา.....คน (4) เด็กทารก / เด็กเล็ก.....คน  
 (5) ผู้สูงอายุ.....คน (6) ผู้พิการ.....คน  
 (99) อื่น ๆ (ระบุ).....คน
- 1.8 ลักษณะที่อยู่อาศัย / สถานประกอบการ  
☐ (1) บ้านเดี่ยวไม้ 1 ชั้น ☐ (2) บ้านเดี่ยว 1 ชั้น  
☐ (3) บ้านเดี่ยวไม้ 2 ชั้น ☐ (4) บ้านเดี่ยว 2 ชั้น  
☐ (5) บ้านกึ่งตึกกึ่งไม้ 1 ชั้น ☐ (6) อาคารชุด / หอพัก  
☐ (7) บ้านกึ่งตึกกึ่งไม้ 2 ชั้น ☐ (8) ทาวน์เฮาส์ / อาคารพาณิชย์  
☐ (99) อื่น ๆ (ระบุ).....
- 1.9 ภูมิลำเนา  
☐ (0) เกิดที่นี่ / ไม่ได้ย้ายถิ่นฐาน ☐ (1) ย้ายถิ่นฐานมาจากที่อื่น (ระบุ).....  
 ระยะเวลาที่ท่านย้ายมาอาศัยอยู่ในชุมชนนี้  
☐ (0) เกิดที่นี่ / ไม่ได้ย้ายถิ่นฐาน ☐ (1) น้อยกว่า 1 ปี  
☐ (2) 1 - 3 ปี ☐ (3) 4 - 6 ปี  
☐ (4) 7 - 9 ปี ☐ (5) 10 - 12 ปี  
☐ (6) 13 - 15 ปี ☐ (7) มากกว่า 15 ปี
- 1.10 ท่านคิดจะย้ายไปอยู่ในพื้นที่อื่นหรือไม่  
☐ (0) ไม่คิดที่จะย้าย ☐ (1) คิดที่จะย้าย เพราะ.....

**ตอนที่ 2 : ลักษณะทางเศรษฐกิจ**

- 2.1 อาชีพหลักของครัวเรือน (อาชีพที่ก่อให้เกิดรายได้มากที่สุดในรอบปี)
- ☐ (0) ไม่ได้ประกอบอาชีพ /ว่างงาน (รายได้มาจากบุตร หลาน ญาติ พี่ น้อง ที่ไม่ได้อาศัยอยู่ด้วยกัน / เงินสงเคราะห์ต่าง ๆ)
- ☐ (1) ข้าราชการ / พนักงานรัฐวิสาหกิจ ☐ (2) พนักงาน / ลูกจ้างประจำบริษัทเอกชน
- ☐ (3) รับจ้างในโรงงานอุตสาหกรรม ☐ (4) รับจ้างเรือลากจูง เรือขนส่งสินค้า
- ☐ (5) รับจ้างล้างเรือขนส่ง ☐ (6) รับจ้างทั่วไป (ระบุ).....
- ☐ (7) ประกอบธุรกิจส่วนตัว (ระบุ)..... ☐ (8) ค้าขาย (ระบุ).....
- ☐ (9) เกษตรกรรม (ระบุ)..... ☐ (10) ประมง / เพาะเลี้ยงสัตว์น้ำ (ระบุ).....
- ☐ (11) ข้าราชการบำนาญ ☐ (99) อื่น ๆ (ระบุ).....
- 2.2 อาชีพรองหรืออาชีพเสริมของครัวเรือน (ตอบได้มากกว่า 1 ข้อ)
- ☐ (0) ไม่ได้ประกอบอาชีพเสริม
- ☐ (1) ข้าราชการ / พนักงานรัฐวิสาหกิจ ☐ (2) พนักงาน / ลูกจ้างประจำบริษัทเอกชน
- ☐ (3) รับจ้างในโรงงานอุตสาหกรรม ☐ (4) รับจ้างเรือลากจูง เรือขนส่งสินค้า
- ☐ (5) รับจ้างล้างเรือขนส่ง ☐ (6) รับจ้างทั่วไป (ระบุ).....
- ☐ (7) ประกอบธุรกิจส่วนตัว (ระบุ)..... ☐ (8) ค้าขาย (ระบุ).....
- ☐ (9) เกษตรกรรม (ระบุ)..... ☐ (10) ประมง / เพาะเลี้ยงสัตว์น้ำ (ระบุ).....
- ☐ (11) ข้าราชการบำนาญ ☐ (99) อื่น ๆ (ระบุ).....
- 2.3 รายได้รวมทั้งครัวเรือน (โดยไม่หักค่าใช้จ่าย).....บาท / เดือน
- 2.4 รายจ่ายรวมของครัวเรือน.....บาท / เดือน
- 2.5 ลักษณะรายได้ของครัวเรือน
- ☐ (1) เป็นรายได้ที่แน่นอน ☐ (2) เป็นรายได้ที่ไม่แน่นอน
- ☐ (99) อื่น ๆ (ระบุ).....
- 2.6 ปัจจุบันครัวเรือนท่านมีภาระหนี้สินหรือไม่ ☐ (0) ไม่มี ☐ (1) มี
- 2.7 ปัจจุบันครัวเรือนท่านมีเงินออมหรือไม่ ☐ (0) ไม่มี ☐ (1) มี
- 2.8 ครัวเรือนของท่านมีปัญหาด้านเศรษฐกิจ ด้านการเงิน หนี้สิน ค่าใช้จ่าย หรือไม่
- ☐ (0) ไม่มี
- ☐ (1) มี ได้แก่ (ตอบได้มากกว่า 1 ข้อ)
- ☐ (1.1) รายได้น้อย ไม่เพียงพอกับค่าใช้จ่าย ☐ (1.2) ตกงาน / ไม่มีงานทำ
- ☐ (1.3) ไม่มีปัจจัยในการประกอบอาชีพ ☐ (1.4) มีหนี้สินเกินกำลังความสามารถในการจ่ายเงิน
- ☐ (1.99) อื่น ๆ (ระบุ).....

**ตอนที่ 3 : การเพาะเลี้ยงสัตว์น้ำและการประมง**

- 3.1 ท่าน / สมาชิกในครัวเรือน ประกอบอาชีพ / มีรายได้จากการเพาะเลี้ยงสัตว์น้ำและการประมง หรือไม่
- ☐ (0) ไม่ได้ประกอบอาชีพ / มีรายได้จากการเพาะเลี้ยงสัตว์น้ำและการประมง (ข้ามไปตอนที่ 4)
- ☐ (1) ประกอบอาชีพ / มีรายได้จากการเพาะเลี้ยงสัตว์น้ำและการประมง
- 3.2 ระยะเวลาที่ประกอบอาชีพ / มีรายได้จากการเพาะเลี้ยงสัตว์น้ำและการประมง.....ปี
- 3.3 การเป็นสมาชิก / กลุ่ม / องค์กรที่เกี่ยวกับการเพาะเลี้ยงสัตว์น้ำและการประมง
- ☐ (0) ไม่ได้เป็นสมาชิก / กลุ่ม / องค์กรเกี่ยวกับการเพาะเลี้ยงสัตว์น้ำ
- ☐ (1) เป็นสมาชิก / กลุ่ม / องค์กร (ระบุ).....



## 3.4 ประเภทการประกอบอาชีพการเพาะเลี้ยงสัตว์น้ำ (ตอบได้มากกว่า 1 คำตอบ)

- ☐ (1) หา / จับสัตว์น้ำตามแหล่งน้ำ บริเวณ (ระบุ) .....
- ☐ (2) รับจ้างเพาะเลี้ยงสัตว์ บริเวณ (ระบุ) .....
- ☐ (3) เจ้าของกิจการเพาะเลี้ยงสัตว์น้ำ บริเวณ (ระบุ) .....

## 3.5 ประเภทสัตว์น้ำที่เลี้ยง / บริเวณที่ทำการเพาะเลี้ยงสัตว์น้ำและการประมง

ประเภท / ชนิดสัตว์น้ำ	บริเวณที่เพาะเลี้ยง / ทำการประมง	ลักษณะการเพาะเลี้ยง / การได้มา ( บ่อ / กระชัง / จับ / หา / อื่น ๆ )	ปริมาณผลผลิต ( กิโลกรัม / ปี )	รายได้ ( บาท / ปี )

## 3.6 ปัญหาและอุปสรรคสำคัญในการเพาะเลี้ยงสัตว์น้ำและการประมง

- ☐ (0) ไม่มีปัญหา
- ☐ (1) มีปัญหา ได้แก่ .....
- .....
- .....
- .....
- .....
- .....
- .....

## ตอนที่ 4 : ความสัมพันธ์และความใกล้ชิดภายในชุมชน

## 4.1 ลักษณะความสัมพันธ์ของคนในชุมชนเป็นอย่างไร

- ☐ (1) มีความสัมพันธ์เหมือนเครือญาติ ☐ (2) ให้ความช่วยเหลือเป็นครั้งคราว
- ☐ (3) ต่างคนต่างอยู่ ☐ (99) อื่น ๆ (ระบุ) .....

## 4.2 ท่านคิดว่าคนในหมู่บ้านของท่านมีความผูกพันกันมากน้อยเพียงใด

- ☐ (1) น้อย ☐ (2) ค่อนข้างน้อย ☐ (3) พอสมควร ☐ (4) ค่อนข้างมาก ☐ (5) มาก

## 4.3 ท่านคิดว่าคนในหมู่บ้านของท่านมีการช่วยเหลือเกื้อกูล / เอื้อเฟื้อเผื่อแผ่ต่อกันมากน้อยเพียงใด

- ☐ (1) น้อย ☐ (2) ค่อนข้างน้อย ☐ (3) พอสมควร ☐ (4) ค่อนข้างมาก ☐ (5) มาก

- 4.4 ชุมชน / หมู่บ้านมีการจัดประชุมในหมู่บ้านหรือจัดประชาคมหมู่บ้านอย่างน้อยเพียงใด  
☐ (0) ไม่มี ☐ (1) จัดประชุม ปีละ 1 - 3 ครั้ง  
☐ (2) จัดประชุม ปีละ 4 - 6 ครั้ง ☐ (3) จัดประชุมมากกว่า ปีละ 6 ครั้ง
- 4.5 เมื่อมีการจัดประชุมในหมู่บ้านหรือจัดประชาคมหมู่บ้าน ท่าน / สมาชิกในครัวเรือน เข้าร่วมอย่างน้อยเพียงใด  
☐ (1) ทุกครั้ง ☐ (2) บ่อยครั้ง ☐ (3) นาน ๆ ครั้ง ☐ (4) ไม่เคยเข้าร่วม
- 4.6 ท่าน / สมาชิกในครัวเรือน ให้ความร่วมมือในกิจกรรมการพัฒนาของหมู่บ้าน / ชุมชนอย่างน้อยเพียงใด  
☐ (1) ทุกครั้ง ☐ (2) บ่อยครั้ง ☐ (3) นาน ๆ ครั้ง ☐ (4) ไม่เคยเข้าร่วม
- 4.7 ท่าน / สมาชิกในครัวเรือน เข้าร่วมงานบุญ / งานประเพณีในชุมชน มากน้อยเพียงใด  
☐ (1) ทุกครั้ง ☐ (2) บ่อยครั้ง ☐ (3) นาน ๆ ครั้ง ☐ (4) ไม่เคยเข้าร่วม
- 4.8 โดยรวมท่านพอใจกับชุมชนของท่านหรือไม่  
☐ (1) พอใจ เพราะ.....  
☐ (2) ไม่พอใจ เพราะ.....

## ตอนที่ 5 : การใช้บริการและปัญหาด้านระบบสาธารณูปโภค

### 5.1 การใช้น้ำ

การใช้ประโยชน์	(1) น้ำประปา	(2) บ่อน้ำตื้น	(3) น้ำบาดาล	(4) น้ำฝน	(5) น้ำในแม่น้ำ / ลำ	(6) น้ำบรรจุถัง / น้ำขวด	(7) ตู้จำหน่ายกดเหรียญ	(8) คลองชลประทาน	(9) อื่น ๆ (ระบุ).....
น้ำเพื่อการอุปโภค (น้ำใช้)									
น้ำเพื่อการบริโภค (น้ำดื่ม / ประกอบอาหาร)									
น้ำเพื่อการเกษตร									
น้ำสำหรับการเพาะเลี้ยงสัตว์น้ำ / การประมง									

### 5.2 ปัญหาการใช้น้ำ

การใช้ประโยชน์	(1) ไม่มีปัญหา	(2) น้ำขุ่นเป็นตะกอน	(3) น้ำมีกลิ่นเหม็น	(4) น้ำขาดแคลนบางช่วง	(9) อื่น ๆ (ระบุ).....	ระยะเวลา / ช่วงเวลาที่พบปัญหา				
						(1) ตลอดเวลา	(2) หน้าแล้ง (ก.พ. - พ.ค.)	(3) หน้าฝน (พ.ค. - ต.ค.)	(4) หน้าหนาว (ต.ค. - ก.พ.)	(9) อื่น ๆ (ระบุ).....
น้ำเพื่อการอุปโภค (น้ำใช้)										
น้ำเพื่อการบริโภค (น้ำดื่ม / ประกอบอาหาร)										
น้ำเพื่อการเกษตร										
น้ำสำหรับการเพาะเลี้ยงสัตว์น้ำ / การประมง										



- 5.3 ท่านได้ปรับปรุงคุณภาพน้ำก่อนจะบริโภค หรือไม่  
☐ (1) ไม่ปรับปรุงคุณภาพน้ำ / น้ำสะอาดปลอดภัย ☐ (2) เครื่องกรอง  
☐ (3) ต้ม ☐ (99) อื่น ๆ (ระบุ).....
- 5.4 ท่านใช้ไฟฟ้าจากแหล่งใด  
☐ (1) การไฟฟ้าส่วนภูมิภาค ☐ (2) บัณฑิตไฟฟ้า / ผลิตภัณฑ์  
☐ (99) อื่น ๆ (ระบุ).....
- 5.5 ท่านมีปัญหาด้านการใช้ไฟฟ้าหรือไม่  
☐ (0) ไม่มี  
☐ (1) มี ลักษณะปัญหา  
☐ (1.1) ไฟตกบ่อยครั้ง ☐ (1.2) ไฟฟ้าดับเป็นครั้งคราว  
☐ (1.99) อื่น ๆ (ระบุ).....
- 5.6 ท่านมีวิธีการจัดการและการระบายน้ำเสียอย่างไร  
☐ (1) ระบายลงบริเวณใกล้เคียง / ให้ซึมลงดิน ☐ (2) ระบายลงท่อสาธารณะโดยตรง  
☐ (3) ระบายลงแม่น้ำ / คลอง / หนองน้ำ ☐ (4) ผ่านการกรองเศษขยะก่อนระบายลงท่อสาธารณะ  
☐ (5) ระบายลงท่อพักน้ำที่ทำขึ้นเอง ☐ (6) ผ่านระบบบำบัดน้ำเสียก่อนปล่อยสู่สาธารณะ  
☐ (99) อื่น ๆ (ระบุ).....
- 5.7 ท่านมีปัญหาด้านการจัดการและการระบายน้ำเสีย หรือไม่  
☐ (0) ไม่มี  
☐ (1) มี ลักษณะปัญหา (ระบุ).....
- 5.8 ท่านมีการกำจัดขยะ อย่างไร  
☐ (1) ขุดหลุมฝัง ☐ (2) เผา  
☐ (3) นำขยะไปไว้จุดทิ้งขยะเอง ☐ (4) หน่วยงานจัดเก็บ.....ครั้ง / สัปดาห์  
☐ (99) อื่น ๆ (ระบุ).....
- 5.9 ท่านมีปัญหาด้านการกำจัดขยะ หรือไม่  
☐ (0) ไม่มี  
☐ (1) มี ลักษณะปัญหา (ตอบได้มากกว่า 1 คำตอบ)  
☐ (1.1) ระยะเวลาในการจัดเก็บนานเกินไป ☐ (1.2) ขยะล้น / ภาชนะที่รองรับไม่เพียงพอ  
☐ (1.99) อื่น ๆ (ระบุ).....
- 5.10 ปัจจุบันท่านเดินทางด้วยยานพาหนะชนิดใดบ่อยมากที่สุด  
☐ (1) จักรยาน / รถจักรยานยนต์ส่วนตัว ☐ (2) รถยนต์ส่วนตัว  
☐ (3) รถโดยสารสาธารณะ / รถรับจ้าง ☐ (4) เรือ / สัญจรทางน้ำ  
☐ (99) อื่น ๆ (ระบุ).....
- 5.11 ปัญหาที่พบในการเดินทาง / สัญจรในพื้นที่ (ตอบได้มากกว่า 1 ข้อ)  
☐ (1) ผิวถนนชำรุด / ขรุขระ ☐ (2) ปริมาณจราจรหนาแน่นในช่วงเร่งด่วน (เช้า / เย็น)  
☐ (3) เกิดอุบัติเหตุบ่อยครั้ง ☐ (4) รถโดยสารสาธารณะ / รถรับจ้างมีน้อย ไม่เพียงพอ  
☐ (99) อื่น ๆ (ระบุ).....
- 5.12 ท่านคิดว่าสภาพแวดล้อมโดยรอบชุมชนของท่านเปลี่ยนแปลงไปจาก 3 ปีที่แล้วหรือไม่ อย่างไร  
☐ (0) ไม่เปลี่ยนแปลง  
☐ (1) เปลี่ยนแปลง  
☐ (1.1) ดีขึ้น สาเหตุการเปลี่ยนแปลง (ระบุ).....  
☐ (1.2) แย่ลง สาเหตุการเปลี่ยนแปลง (ระบุ).....

**ตอนที่ 6 : การรับรู้ ข้อวิตกกังวล ผลกระทบที่ได้รับ และความคิดเห็นต่อโครงการ**

- 6.1 ท่านรู้จัก / เคยรับรู้เกี่ยวกับ ท่าเทียบเรือแม่น้ำป่าสัก ของบริษัท ธนวัชรต้นมงคลขนส่ง จำกัด หรือไม่  
☐ (0) ไม่รู้จัก / ไม่เคยรับรู้  
☐ (1) รู้จัก / เคยรับรู้ เนื่องจาก.....
- 6.2 ท่านเคยได้รับข้อมูลข่าวสาร หรือกิจกรรมต่าง ๆ ที่เกี่ยวข้องกับ ท่าเทียบเรือแม่น้ำป่าสัก ของบริษัท ธนวัชรต้นมงคลขนส่ง จำกัด หรือไม่  
☐ (0) ไม่เคยทราบ  
☐ (1) เคยทราบมาก่อน (ตอบได้มากกว่า 1 ข้อ)  
☐ (1.1) กำนัน / ผู้ใหญ่บ้าน / ผู้นำชุมชน ☐ (1.2) สมาชิกในครอบครัว /ญาติ  
☐ (1.3) เพื่อนบ้าน ☐ (1.4) เจ้าหน้าที่ชุมชนสัมพันธ์ / พนักงานของท่าเรือฯ  
☐ (1.99) อื่น ๆ (ระบุ).....
- 6.3 ท่านมีความวิตกกังวลจากการดำเนินกิจกรรมของ ท่าเทียบเรือแม่น้ำป่าสัก ของบริษัท ธนวัชรต้นมงคลขนส่ง จำกัด หรือไม่ อย่างไร  
☐ (0) ไม่มีความวิตกกังวล  
☐ (1) มีความวิตกกังวล (ระบุ).....  
 .....  
 .....
- 6.4 ท่านได้รับผลกระทบจากการดำเนินกิจกรรมของ ท่าเทียบเรือแม่น้ำป่าสัก ของบริษัท ธนวัชรต้นมงคลขนส่ง จำกัด หรือไม่ อย่างไร  
☐ (0) ไม่มี / ไม่ได้รับผลกระทบ ☐ (1) ผลกระทบด้านบวก  
☐ (2) ผลกระทบด้านลบ ☐ (3) มีทั้งด้านบวกและด้านลบ  
 กรณีที่ได้รับผลกระทบ โปรดระบุลักษณะของผลกระทบที่ได้รับ  
 .....  
 .....  
 .....
- 6.5 ในภาพรวมท่านคิดว่า การดำเนินกิจกรรมของ ท่าเทียบเรือแม่น้ำป่าสัก ของบริษัท ธนวัชรต้นมงคลขนส่ง จำกัด ส่งผลอย่างไรต่อชุมชน / สังคมส่วนรวม  
☐ (1) มีผลดีมากกว่าผลเสีย ☐ (2) มีผลเสียมากกว่าผลดี  
☐ (3) มีผลดีและผลเสียใกล้เคียงกัน ☐ (4) ไม่แน่ใจ  
 เหตุผล / สาเหตุ.....  
 .....  
 .....
- 6.6 ข้อเสนอแนะ / ความเห็นเพิ่มเติมต่อ ท่าเทียบเรือแม่น้ำป่าสัก ของบริษัท ธนวัชรต้นมงคลขนส่ง จำกัด  
☐ (0) ไม่มีข้อเสนอแนะ / ความเห็นเพิ่มเติม  
☐ (1) มีข้อเสนอแนะ / ความเห็นเพิ่มเติม (ระบุ).....  
 .....  
 .....

**\*\*\*\*\* ขอขอบคุณ สำหรับความร่วมมือในการตอบแบบสอบถาม \*\*\*\*\***



ภาคผนวก 3-12 (ค)

---

ตารางผลการสำรวจสภาพเศรษฐกิจ  
และความคิดเห็นของประชาชน

ตารางที่ 1-1 ข้อมูลทั่วไปของผู้ให้สัมภาษณ์

ประเด็นคำถาม	จำนวน	ร้อยละ
1.1 ตำแหน่ง		
1) กำนัน	6	9.52
2) ผู้ใหญ่บ้าน	38	60.32
3) ผู้ช่วยผู้ใหญ่บ้าน	18	28.57
4) อื่น ๆ (คณะกรรมการหมู่บ้าน)	1	1.59
รวม	63	100.00
1.2 ระยะเวลาดำรงตำแหน่ง		
1) น้อยกว่า 1 ปี	3	4.76
2) 1 - 4 ปี	15	23.81
3) 5 - 8 ปี	14	22.22
4) 9 - 12 ปี	18	28.57
5) มากกว่า 12 ปี	13	20.63
รวม	63	100.00
ค่าต่ำสุด	10	วัน
ค่าสูงสุด	33	ปี
ค่าเฉลี่ย	9	ปี
1.3 อายุ		
1) น้อยกว่าหรือเท่ากับ 20 ปี	0	-
2) 21 - 30 ปี	4	6.35
3) 31 - 40 ปี	6	9.52
4) 41 - 50 ปี	16	25.40
5) 51 - 60 ปี	33	52.38
6) มากกว่า 60 ปีขึ้นไป	4	6.35
รวม	63	100.00
ค่าต่ำสุด	25	
ค่าสูงสุด	67	
ค่าเฉลี่ย	50	



ประเด็นคำถาม	จำนวน	ร้อยละ
1.4 เพศ		
1) ชาย	42	66.67
2) หญิง	21	33.33
รวม	63	100.00
1.5 ระดับการศึกษาสูงสุด		
0) ไม่ได้เรียนหนังสือ	0	-
1) ประถมศึกษา	6	9.52
2) มัธยมศึกษาตอนต้น	9	14.29
3) มัธยมศึกษาตอนปลาย	23	36.51
4) ประกาศนียบัตรวิชาชีพ (ปวช.)	6	9.52
5) ประกาศนียบัตรวิชาชีพชั้นสูง (ปวส.) / อนุปริญญา	8	12.70
6)ปริญญาตรี	11	17.46
7) ปริญญาโท	0	-
รวม	63	100.00
1.6 ภูมิลำเนาของท่าน		
1) เกิดที่นี่ / ไม่ได้ย้ายถิ่นฐาน	50	79.37
2) ย้ายถิ่นฐานมาจากที่อื่น	13	20.63
รวม	63	100.00
ระยะเวลาที่ท่านมาทำงาน / ประกอบกิจการที่นี่		
1) น้อยกว่า 1 ปี	0	-
2) 1 - 3 ปี	0	-
3) 4 - 6 ปี	0	-
4) 7 - 9 ปี	0	-
5) 10 - 12 ปี	2	15.38
6) 13 - 15 ปี	0	-
7) มากกว่า 15 ปี	11	84.62
1.7 ท่านคิดจะย้ายไปอยู่อาศัยที่อื่นหรือไม่		
1) ไม่คิดจะย้าย	59	93.65
2) คิดจะย้าย	4	6.35
รวม	63	100.00

ประเด็นคำถาม	จำนวน	ร้อยละ
1.8 อาชีพหลักของครัวเรือน (อาชีพที่ก่อให้เกิดรายได้มากที่สุดในรอบปี)		
1) เจ้าพนักงานฝ่ายปกครอง	8	12.70
2) พนักงาน / ลูกจ้างประจำบริษัทเอกชน	1	1.59
3) รับจ้างทั่วไป	11	17.46
4) ประกอบธุรกิจส่วนตัว	19	30.16
5) ค้าขาย	12	19.05
6) เกษตรกรรม	12	19.05
รวม	63	100.00



ตารางที่ 1-2 สภาพเศรษฐกิจและสังคม

ประเด็นคำถาม	จำนวน	ร้อยละ
2.1 การตั้งถิ่นฐานของหมู่บ้าน / ชุมชนตั้งเป็นหมู่บ้าน		
1) น้อยกว่าหรือเท่ากับ 20 ปี	1	1.59
2) 21 - 40 ปี	3	4.76
3) 41 - 60 ปี	1	1.59
4) 61 - 80 ปี	0	-
5) 81 - 100 ปี	0	-
6) มากกว่า 100 ปี	58	92.06
รวม	63	100.00
ค่าต่ำสุด	20 ปี	
ค่าสูงสุด	มากกว่า 100 ปี	
ค่าเฉลี่ย	-	
2.2 ลักษณะชุมชน		
1) ชุมชนชนบท	32	50.79
2) กึ่งเมืองกึ่งชนบท	26	41.27
3) ชุมชนเมือง	5	7.94
รวม	63	100.00
2.3 ลักษณะของการตั้งบ้านเรือนในชุมชน		
1) การตั้งถิ่นฐานแบบรวมกลุ่ม	51	80.95
2) การตั้งถิ่นฐานแบบกระจาย	10	15.87
3) ลักษณะหมู่บ้านจัดสรร	2	3.17
รวม	63	100.00
2.4 ลักษณะของครอบครัวในชุมชน		
1) ครอบครัวเดี่ยว (คืออยู่กันเฉพาะ พ่อ - แม่ - ลูก)		
ค่าต่ำสุด (ร้อยละ)	20.00	
ค่าสูงสุด (ร้อยละ)	80.00	
ค่าเฉลี่ย (ร้อยละ)	40.50	
2) ครอบครัวขยาย (คือในครัวเรือน พ่อ - แม่ - ลูก และญาติ ๆ อยู่รวมกัน)		
ค่าต่ำสุด (ร้อยละ)	20.00	
ค่าสูงสุด (ร้อยละ)	80.00	
ค่าเฉลี่ย (ร้อยละ)	59.50	

ประเด็นคำถาม	จำนวน	ร้อยละ
2.5 จำนวนครัวเรือนในชุมชน		
จำนวนครัวเรือน		
รวม	16,025.00	
ค่าต่ำสุด (ครัวเรือน)	119.00	
ค่าสูงสุด (ครัวเรือน)	1,868.00	
ค่าเฉลี่ย (ครัวเรือน)	277.90	
เป็นครัวเรือนดั้งเดิม		
ค่าต่ำสุด (ร้อยละ)	50.00	
ค่าสูงสุด (ร้อยละ)	100.00	
ค่าเฉลี่ย (ร้อยละ)	83.50	
ครัวเรือนที่ย้ายเข้ามาอยู่ใหม่		
ค่าต่ำสุด (ร้อยละ)	0.00	
ค่าสูงสุด (ร้อยละ)	50.00	
ค่าเฉลี่ย (ร้อยละ)	20.63	
2.6 การประกอบอาชีพของประชาชนในหมู่บ้าน		
1) ประกอบธุรกิจส่วนตัว / ค้าขาย		15.00
2) พนักงาน / ลูกจ้างบริษัทเอกชน		24.00
3) รับจ้างในโรงงานอุตสาหกรรม		36.50
4) รับจ้างทั่วไป		20.00
5) เกษตรกรรม (ระบุ)		31.93
6) ข้าราชการ / พนักงานรัฐวิสาหกิจ		10.00
7) ว่างงาน / ไม่ได้ประกอบอาชีพ		16.79
2.7 รายได้เฉลี่ยของครัวเรือนในหมู่บ้าน		
ค่าต่ำสุด (บาท / เดือน / ครัวเรือน)	10,000.00	
ค่าสูงสุด (บาท / เดือน / ครัวเรือน)	50,000.00	
ค่าเฉลี่ย (บาท / เดือน / ครัวเรือน)	20,500.00	
2.8 รายจ่ายเฉลี่ยของครัวเรือนในหมู่บ้าน		
ค่าต่ำสุด (บาท / เดือน / ครัวเรือน)	10,000.00	
ค่าสูงสุด (บาท / เดือน / ครัวเรือน)	50,000.00	
ค่าเฉลี่ย (บาท / เดือน / ครัวเรือน)	19,687.50	



	ประเด็นคำถาม	จำนวน	ร้อยละ
2.9	ฐานะทางเศรษฐกิจของครัวเรือน		
	ครัวเรือนที่มีฐานะดี		
	ค่าต่ำสุด (ร้อยละ)	2.00	
	ค่าสูงสุด (ร้อยละ)	90.00	
	ค่าเฉลี่ย (ร้อยละ)	17.00	
	ครัวเรือนที่มีฐานะปานกลาง		
	ค่าต่ำสุด (ร้อยละ)	10.00	
	ค่าสูงสุด (ร้อยละ)	98.00	
	ค่าเฉลี่ย (ร้อยละ)	68.30	
	ครัวเรือนที่มีฐานะยากจน		
	ค่าต่ำสุด (ร้อยละ)	2.00	
	ค่าสูงสุด (ร้อยละ)	50.00	
	ค่าเฉลี่ย (ร้อยละ)	21.29	
2.10	การเปลี่ยนแปลงด้านเศรษฐกิจของชุมชน (การเปลี่ยนแปลงเรื่องอาชีพ แหล่งรายได้ ผลกระทบจากการเปลี่ยนแปลงด้านอาชีพที่มีต่อสภาพความ เป็นอยู่		
	0) ไม่เปลี่ยนแปลง	57	90.48
	1) เปลี่ยนแปลง	6	9.52
	รวม	63	100.00
2.11	สภาพปัญหาด้านเศรษฐกิจในปัจจุบัน		
	0) ไม่มี	42	66.67
	1) มี	21	33.33
	รวม	63	100.00
	ปัญหาที่พบ		
	1) รายได้ไม่แน่นอน	9	42.86
	2) ที่ทำกินน้อยไม่เพียงพอ	3	14.29
	3) มีการจ้างงานในพื้นที่น้อยลง	12	57.14
	4) ค่าแรงงานที่อยู่ในระดับต่ำ	0	-
	5) ว่างงาน	2	9.52
	5) อื่น ๆ (ผู้สูงอายุมีจำนวนมากไม่มีรายได้ / จ้างออกจากงาน เมื่ออายุ 55 ปี / ภาระหนี้สิน)	3	14.29

ตารางที่ 1-3 ความสัมพันธ์และความใกล้ชิดภายในชุมชน

ประเด็นคำถาม	จำนวน	ร้อยละ
3.1 ลักษณะความสัมพันธ์ของคนในชุมชน		
1) มีความสัมพันธ์เหมือนเครือญาติ	52	82.54
2) ให้ความช่วยเหลือเป็นครั้งคราว	6	9.52
3) ต่างคนต่างอยู่	5	7.94
รวม	63	100.00
3.2 ระดับความผูกพันของคนในหมู่บ้าน		
1) น้อย	3	4.76
2) ค่อนข้างน้อย	8	12.70
3) ปานกลาง	32	50.79
4) ค่อนข้างมาก	9	14.29
5) มาก	11	17.46
รวม	63	100.00
ค่าเฉลี่ย	3.27	
ระดับ	ปานกลาง	
3.3 ระดับการช่วยเหลือเกื้อกูล / เอื้อเฟื้อเผื่อแผ่ต่อกันของคนในหมู่บ้าน		
1) น้อย	2	3.17
2) ค่อนข้างน้อย	8	12.70
3) ปานกลาง	34	53.97
4) ค่อนข้างมาก	9	14.29
5) มาก	10	15.87
รวม	63	100.00
ค่าเฉลี่ย	3.27	
ระดับ	ปานกลาง	
3.4 การจัดประชุมในหมู่บ้านหรือจัดประชาคมหมู่บ้าน		
0) ไม่มี	1	1.59
1) ปีละ 1 - 3 ครั้ง	5	7.94
2) ปีละ 4 - 6 ครั้ง	6	9.52
3) ปีละ 6 ครั้ง	51	80.95
รวม	63	100.00



ประเด็นคำถาม	จำนวน	ร้อยละ
3.5 การเข้าร่วมประชุมในหมู่บ้านหรือจัดประชาคมหมู่บ้านของครัวเรือน		
1) ทุกครั้ง	9	14.29
2) บ่อยครั้ง	32	50.79
3) นาน ๆ ครั้ง	21	33.33
4) ไม่เคยเข้าร่วม	1	1.59
รวม	63	100.00
ค่าเฉลี่ย	1.78	
ระดับ	บ่อยครั้ง	
3.6 การให้ความร่วมมือในกิจกรรมการพัฒนาของหมู่บ้าน / ชุมชนของครัวเรือน		
1) ทุกครั้ง	12	19.05
2) บ่อยครั้ง	35	55.56
3) นาน ๆ ครั้ง	16	25.40
4) ไม่เคยเข้าร่วม		-
รวม	63	100.00
ค่าเฉลี่ย	1.94	
ระดับ	บ่อยครั้ง	
3.7 การเข้าร่วมเข้าร่วมงานบุญ / งานประเพณีในชุมชนของครัวเรือน		
1) ทุกครั้ง	17	26.98
2) บ่อยครั้ง	32	50.79
3) นาน ๆ ครั้ง	14	22.22
4) ไม่เคยเข้าร่วม		-
รวม	63	100.00
ค่าเฉลี่ย	2.05	
ระดับ	บ่อยครั้ง	
3.8 ความพึงพอใจต่อชุมชนที่อยู่อาศัย		
1) พอใจ	57	90.48
2) ไม่พอใจ	6	9.52
รวม	63	100.00

ตารางที่ 1-4 การใช้บริการและปัญหาด้านระบบสาธารณูปโภค

ประเด็นคำถาม	จำนวน	ร้อยละ
4.1 การใช้น้ำ		
(1) น้ำเพื่อการอุปโภค (น้ำใช้)		
1) น้ำประปา	47	-
2) บ่อน้ำตื้น	1	-
3) น้ำบาดาล	14	-
4) น้ำฝน	0	-
5) น้ำในแม่น้ำ / ลำคลอง	2	-
6) น้ำบรรจุถัง / น้ำขวด	0	-
7) ตู้จำหน่ายหยอดเหรียญ	0	-
8) คลองชลประทาน	0	-
9) อื่น ๆ		-
(2) น้ำเพื่อการบริโภค (น้ำดื่ม / ประกอบอาหาร)		-
1) น้ำประปา	0	-
2) บ่อน้ำตื้น	0	-
3) น้ำบาดาล	0	-
4) น้ำฝน	0	-
5) น้ำในแม่น้ำ / ลำคลอง	4	-
6) น้ำบรรจุถัง / น้ำขวด	55	-
7) ตู้จำหน่ายหยอดเหรียญ	23	-
8) คลองชลประทาน	0	-
9) อื่น ๆ	0	-
(3) น้ำเพื่อการเกษตร		-
1) น้ำประปา	0	-
2) บ่อน้ำตื้น	1	-
3) น้ำบาดาล	0	-
4) น้ำฝน	0	-
5) น้ำในแม่น้ำ / ลำคลอง	13	-
6) น้ำบรรจุถัง / น้ำขวด	0	-
7) ตู้จำหน่ายหยอดเหรียญ	0	-
8) คลองชลประทาน	44	-
9) อื่น ๆ		-



ประเด็นคำถาม	จำนวน	ร้อยละ
(4) น้ำสำหรับการเพาะเลี้ยงสัตว์น้ำ / การประมง		
1) น้ำประปา	0	-
2) บ่อน้ำตื้น	0	-
3) น้ำบาดาล	0	-
4) น้ำฝน	0	-
5) น้ำในแม่น้ำ / ลำคลอง	0	-
6) น้ำบรรจุถัง / น้ำขวด	0	-
7) ตู้น้ำหยดเหรีญ	0	-
8) คลองชลประทาน	0	-
9) อื่น ๆ	0	-
4.2 ปัญหาการใช้น้ำ		
(1) น้ำเพื่อการอุปโภค (น้ำใช้)		
0) ไม่มีปัญหา	59	93.65
1) มีปัญหา	4	6.35
รวม	63	100.00
1) น้ำขุ่นเป็นตะกอน	3	75.00
2) น้ำมีกลิ่นเหม็น	2	50.00
3) น้ำขาดแคลนบางช่วง		-
4) อื่น ๆ		-
ระยะเวลา / ช่วงเวลาที่พบปัญหา		
1) ตลอดเวลา		-
2) หน้าแล้ง (ก.พ. - พ.ค.)	2	50.00
3) หน้าฝน (พ.ค. - ต.ค.)		-
4) หน้าหนาว (ต.ค. - ก.พ.)		-
5) อื่น ๆ (ระบุ) บางช่วงเวลา	2	50.00
(2) น้ำเพื่อการบริโภค (น้ำดื่ม / ประกอบอาหาร)		
0) ไม่มีปัญหา	63	100.00
1) มีปัญหา	0	-
รวม	63	100.00

ประเด็นคำถาม	จำนวน	ร้อยละ
1) น้ำขุ่นเป็นตะกอน	0	-
2) น้ำมีกลิ่นเหม็น	0	-
3) น้ำขาดแคลนบางช่วง	0	-
4) อื่น ๆ	0	-
ระยะเวลา / ช่วงเวลาที่พบปัญหา		
1) ตลอดเวลา	0	-
2) หน้าแล้ง (ก.พ. - พ.ค.)	0	-
3) หน้าฝน (พ.ค. - ต.ค.)	0	-
4) หน้าหนาว (ต.ค. - ก.พ.)	0	-
5) อื่น ๆ (ระบุ) บางช่วงเวลา	0	-
(3) น้ำเพื่อการเกษตร		
0) ไม่มีปัญหา	34	53.97
1) มีปัญหา	29	46.03
รวม	63	100.00
1) น้ำขุ่นเป็นตะกอน		-
2) น้ำมีกลิ่นเหม็น		-
3) น้ำขาดแคลนบางช่วง	29	100.00
4) อื่น ๆ		-
ระยะเวลา / ช่วงเวลาที่พบปัญหา		
1) ตลอดเวลา	1	3.45
2) หน้าแล้ง (ก.พ. - พ.ค.)	28	96.55
3) หน้าฝน (พ.ค. - ต.ค.)	0	-
4) หน้าหนาว (ต.ค. - ก.พ.)	0	-
5) อื่น ๆ (ระบุ)	0	-
(4) น้ำสำหรับการเพาะเลี้ยงสัตว์น้ำ / การประมง		
0) ไม่มีปัญหา	63	100.00
1) มีปัญหา	0	-
รวม	63	100.00
1) น้ำขุ่นเป็นตะกอน	0	-
2) น้ำมีกลิ่นเหม็น	0	-
3) น้ำขาดแคลนบางช่วง	0	-
4) อื่น ๆ	0	-



ประเด็นคำถาม	จำนวน	ร้อยละ
ระยะเวลา / ช่วงเวลาที่พบปัญหา		
1) ตลอดเวลา	0	-
2) หน้าแล้ง (ก.พ. - พ.ค.)	0	-
3) หน้าฝน (พ.ค. - ต.ค.)	0	-
4) หน้าหนาว (ต.ค. - ก.พ.)	0	-
5) อื่น ๆ (ระบุ)	0	-
4.3 ท่านได้ปรับปรุงคุณภาพน้ำก่อนจะบริโภค หรือไม่		
1) ไม่ปรับปรุงคุณภาพน้ำ / น้ำสะอาดปลอดภัย	60	95.24
2) เครื่องกรอง	1	1.59
3) ต้ม	2	3.17
รวม	63	100.00
4.4 ท่านใช้ไฟฟ้าจากแหล่งใด		
1) การไฟฟ้าส่วนภูมิภาค	63	100.00
2) บันไฟฟ้า / ผลิตไฟฟ้าใช้เอง	0	-
รวม	63	100.00
4.5 ท่านมีปัญหาด้านการใช้ไฟฟ้าหรือไม่		
1) ไม่มี	57	90.48
2) มี	6	9.52
รวม	63	100.00
ลักษณะปัญหา		
1) ไฟตกบ่อยครั้ง	3	50.00
2) ไฟฟ้าดับเป็นครั้งคราว	3	50.00
4.6 ท่านมีวิธีการจัดการและการระบายน้ำเสียอย่างไร		
1) ระบายลงบริเวณใกล้เคียง / ให้ซึมลงดิน	58	92.06
2) ระบายลงท่อสาธารณะโดยตรง	4	6.35
3) ระบายลงแม่น้ำ / คลอง / หนองน้ำ	1	1.59
4) ผ่านการกรองเศษขยะก่อนระบายลงท่อสาธารณะ		-
5) ระบายลงท่อพักน้ำที่ทำขึ้นเอง		-
6) ผ่านระบบบำบัดน้ำเสียก่อนปล่อยสู่สาธารณะ		-
รวม	63	100.00

ประเด็นคำถาม	จำนวน	ร้อยละ
4.7 ท่านมีปัญหาด้านการจัดการและการระบายน้ำเสีย หรือไม่		
1) ไม่มี	63	100.00
2) มี	0	-
รวม	63	100.00
4.8 ท่านมีการกำจัดขยะ อย่างไร		
1) ขุดหลุมฝัง		-
2) เผา		-
3) นำขยะไปไว้จุดทิ้งขยะเอง		-
4) หน่วยงานจัดเก็บ	63	100.00
รวม	63	100.00
4.9 ท่านมีปัญหาด้านการกำจัดขยะ หรือไม่		
1) ไม่มี	63	100.00
2) มี		-
รวม	63	100.00
ลักษณะปัญหา (ตอบได้มากกว่า 1 คำตอบ)		
1) ระยะเวลาในการจัดเก็บนานเกินไป	0	-
2) ขยะล้น / ภาชนะที่รองรับไม่เพียงพอ	0	-
4.10 ปัจจุบันท่านเดินทางด้วยยานพาหนะชนิดใดบ่อยมากที่สุด		
1) จักรยาน / รถจักรยานยนต์ส่วนตัว	54	85.71
2) รถยนต์ส่วนตัว	9	14.29
3) รถโดยสารสาธารณะ / รถรับจ้าง		-
4) เรือ / สัญจรทางน้ำ		-
5) อื่น ๆ		-
รวม	63	100.00



ประเด็นคำถาม	จำนวน	ร้อยละ
4.11 ปัญหาที่พบในการเดินทาง / สัญจรในพื้นที่		
1) ไม่มี	21	33.33
2) มี	42	66.67
รวม	63	100.00
ปัญหาที่พบ (ตอบได้มากกว่า 1 ข้อ)		
1) ผิวถนนชำรุด / ขรุขระ	31	73.81
2) ปริมาณจราจรหนาแน่นในช่วงเร่งด่วน (เช้า / เย็น)	12	28.57
3) เกิดอุบัติเหตุบ่อยครั้ง	14	33.33
4) รถโดยสารสาธารณะ / รถรับจ้างมีน้อย ไม่เพียงพอ	0	-
5) อื่น ๆ รถวิ่งเร็ว / ถนนแคบ	3	7.14
4.12 ท่านคิดว่าสภาพแวดล้อมโดยรอบชุมชนของท่านเปลี่ยนแปลงไปจาก 3 ปีที่		
1) ไม่เปลี่ยนแปลง	21	33.33
2) เปลี่ยนแปลง	42	66.67
รวม	63	100.00
การเปลี่ยนแปลง		
1) ดีขึ้น	11	26.19
2) แย่ลง	32	76.19

ตารางที่ 1-5 สภาพปัญหาที่ชุมชนได้รับ

ประเด็นคำถาม	จำนวน	ร้อยละ
5.1 ในรอบปีที่ผ่านมา (พ.ศ. 2566) การดำเนินงานทำเทียบเรือแม่น้ำป่าสัก ของบริษัท ธนวัชรรัตนมงคลขนส่ง จำกัด ก่อให้เกิดผลกระทบต่อชุมชน ก่อกำเนิดผลกระทบต่อชุมชนที่อยู่ในเขตพื้นที่ความรับผิดชอบ ในด้านสังคม การประกอบอาชีพ ภัยคุกคาม และมลพิษสิ่งแวดล้อม หรือไม่		
0) ไม่มีผลกระทบต่อชุมชน	39	61.90
1) มีผลกระทบต่อชุมชน	18	28.57
2) ไม่ทราบ / ไม่แน่ใจ	6	9.52
รวม	63	100.00

ตารางที่ 1-6 การรับรู้ ข้อวิตกกังวล ผลกระทบที่ได้รับ และความคิดเห็นต่อโครงการ

ประเด็นคำถาม	จำนวน	ร้อยละ
6.1 ท่านรู้จัก / เคยรับรู้เกี่ยวกับ ท่าเทียบเรือแม่น้ำป่าสัก		
0) ไม่รู้จัก / ไม่เคยรับรู้	10	15.87
1) รู้จัก / เคยรับรู้	53	84.13
รวม	63	100.00
6.2 ท่านเคยได้รับข้อมูลข่าวสาร หรือกิจกรรมต่าง ๆ ที่เกี่ยวข้องกับ ท่าเทียบเรือแม่น้ำป่าสัก ของบริษัท ธนวัชรต้นมงคลขนส่ง จำกัด หรือไม่		
0) ไม่เคยทราบ	16	25.40
1) เคยทราบมาก่อน	47	74.60
รวม	63	100.00
ทราบมาจาก (ตอบได้มากกว่า 1 ข้อ)		
1) กำนัน / ผู้ใหญ่บ้าน / ผู้นำชุมชน	30	63.83
2) สมาชิกในครอบครัว / ญาติ	0	-
3) เพื่อนบ้าน	0	-
3) เจ้าหน้าที่ชุมชนสัมพันธ์ / พนักงานของท่าเรือฯ	14	29.79
4) หน่วยงานราชการ	1	2.13
5) ผ่านบริเวณด้านหน้าโครงการฯ	3	6.38
6.3 ท่านมีความวิตกกังวลจากการดำเนินกิจกรรมท่าเทียบเรือแม่น้ำป่าสัก ของบริษัท ธนวัชรต้นมงคลขนส่ง จำกัด หรือไม่ อย่างไร		
0) ไม่มีความวิตกกังวล	44	69.84
1) มีความวิตกกังวล	19	30.16
รวม	63	100.00
6.4 ท่านได้รับผลกระทบจากการดำเนินกิจกรรมของ ท่าเทียบเรือแม่น้ำป่าสัก ของบริษัท ธนวัชรต้นมงคลขนส่ง จำกัด หรือไม่ อย่างไร		
0) ไม่มี / ไม่ได้รับผลกระทบ	27	42.86
1) ผลกระทบด้านบวก	0	-
2) ผลกระทบด้านลบ	24	38.10
3) มีทั้งด้านบวกและด้านลบ	12	19.05
รวม	63	100.00



ประเด็นคำถาม	จำนวน	ร้อยละ
6.5 ในภาพรวมท่านคิดว่า การดำเนินกิจกรรมของท่าเทียบเรือแม่น้ำป่าสัก ของบริษัท ธนวัชรรัตนมงคลขนส่ง จำกัดส่งผลอย่างไรต่อชุมชน / สังคมส่วนรวม		
1) มีผลดีมากกว่าผลเสีย	2	3.17
2) มีผลเสียมากกว่าผลดี	24	38.10
3) มีผลดีและผลเสียใกล้เคียงกัน	24	38.10
4) ไม่แน่ใจ	13	20.63
รวม	63	100.00
6.6 ข้อเสนอแนะ / ความเห็นเพิ่มเติมต่อท่าเทียบเรือแม่น้ำป่าสัก ของบริษัท ธนวัชรรัตนมงคลขนส่ง จำกัด		
0) ไม่มีข้อเสนอแนะ / ความเห็นเพิ่มเติม	41	65.08
1) มีข้อเสนอแนะ / ความเห็นเพิ่มเติม	22	34.92
รวม	63	100.00

ตารางที่ 2-1 ข้อมูลทั่วไปของผู้ให้สัมภาษณ์ และสภาพทั่วไปทางสังคม

ประเด็นคำถาม	รัศมี 0 - 3 กิโลเมตร		รัศมี 3 - 5 กิโลเมตร		รัศมี 0 - 5 กิโลเมตร	
	จำนวน	ร้อยละ	จำนวน	ร้อยละ	จำนวน	ร้อยละ
1.1 เพศ						
1) ชาย	84	35.44	64	40.25	148	37.37
2) หญิง	153	64.56	95	59.75	248	62.63
รวม	237	100.00	159	100.00	396	100.00
1.2 อายุ						
1) น้อยกว่าหรือเท่ากับ 20 ปี	3	1.27	0	-	3	0.76
2) 21 - 30 ปี	14	5.91	2	1.26	16	4.04
3) 31 - 40 ปี	22	9.28	16	10.06	38	9.60
4) 41 - 50 ปี	38	16.03	45	28.30	83	20.96
5) 51 - 60 ปี	59	24.89	45	28.30	104	26.26
6) มากกว่า 60 ปีขึ้นไป	101	42.62	51	32.08	152	38.38
รวม	237	100.00	159	100.00	396	100.00
ค่าต่ำสุด	19		22		19	
ค่าสูงสุด	86		86		86	
ค่าเฉลี่ย	56		54		55	
1.3 ศาสนา						
1) พุทธ	237	100.00	159	100.00	396	100.00
2) อิสลาม	0	-	0	-	0	-
3) คริสต์	0	-	0	-	0	-
รวม	237	100.00	159	100.00	396	100.00
1.4 สถานภาพในครัวเรือน						
1) หัวหน้าครัวเรือน	135	56.96	81	50.94	216	54.55
2) คู่สมรส	55	23.21	46	28.93	101	25.51
3) บุคคลอื่นในครัวเรือนที่ได้รับมอบหมายจากหัวหน้าครัวเรือน	47	19.83	32	20.13	79	19.95
รวม	237	100.00	159	100.00	396	100.00
1.5 สถานภาพในครัวเรือน						
1) สถานภาพสมรส	40	16.88	18	11.32	58	14.65
2) สมรส	155	65.40	122	76.73	277	69.95
3) หย่า / แยกกันอยู่ / หม้าย	42	17.72	19	11.95	61	15.40
รวม	237	100.00	159	100.00	396	100.00

ประเด็นคำถาม	รัศมี 0 - 3 กิโลเมตร		รัศมี 3 - 5 กิโลเมตร		รัศมี 0 - 5 กิโลเมตร	
	จำนวน	ร้อยละ	จำนวน	ร้อยละ	จำนวน	ร้อยละ
1.6 ระดับการศึกษาสูงสุด						
0) ไม่ได้เรียนหนังสือ	10	4.22	6	3.77	16	4.04
1) ประถมศึกษา	123	51.90	62	38.99	185	46.72
2) มัธยมศึกษาตอนต้น	32	13.50	31	19.50	63	15.91
3) มัธยมศึกษาตอนปลาย	54	22.78	39	24.53	93	23.48
4) ประกาศนียบัตรวิชาชีพ (ปวช.)	3	1.27	10	6.29	13	3.28
5) ประกาศนียบัตรวิชาชีพชั้นสูง (ปวส.) / อนุปริญญา	4	1.69	3	1.89	7	1.77
6)ปริญญาตรี	10	4.22	8	5.03	18	4.55
7) ปริญญาโท	1	0.42		-	1	0.25
รวม	237	100.00	159	100.00	396	100.00
1.7 จำนวนสมาชิกในครอบครัวที่อยู่ประจำ						
1) จำนวน 1 - 3 คน	102	43.04	70	44.03	172	43.43
2) จำนวน 4 - 6 คน	107	45.15	77	48.43	184	46.46
3) จำนวน 7 - 9 คน	22	9.28	11	6.92	33	8.33
4) มากกว่า 9 คน	6	2.53	1	0.63	7	1.77
รวม	237	100.00	159	100.00	396	100.00
ค่าต่ำสุด	1		1		1	
ค่าสูงสุด	16		11		16	
ค่าเฉลี่ย	4		4		4	
เพศ						
1) ชาย	449	46.05	314	48.61	763	47.07
2) หญิง	526	53.95	332	51.39	858	52.93
รวม	975	100.00	646	100.00	1621	100.00
การมีงานทำ						
1) ประกอบอาชีพ	218	41.68	362	57.01	580	50.09
2)ว่างงาน / ไม่ประกอบอาชีพ	51	9.75	27	4.25	78	6.74
3) กำลังศึกษา	124	23.71	131	20.63	255	22.02
4) เด็กทารก / เด็กเล็ก	25	4.78	24	3.78	49	4.23
5) ผู้สูงอายุ	98	18.74	88	13.86	186	16.06
6) ผู้พิการ	7	1.34	3	0.47	10	0.86
รวม	523	100.00	635	100.00	1158	100.00



ประเด็นคำถาม	รัศมี 0 - 3 กิโลเมตร		รัศมี 3 - 5 กิโลเมตร		รัศมี 0 - 5 กิโลเมตร	
	จำนวน	ร้อยละ	จำนวน	ร้อยละ	จำนวน	ร้อยละ
1.8 ลักษณะบ้านที่อยู่อาศัย						
1) บ้านเดี่ยวไม้ 1 ชั้น	65	27.43	32	20.13	97	24.49
2) บ้านเดี่ยว 1 ชั้น	57	24.05	55	34.59	112	28.28
3) บ้านเดี่ยวไม้ 2 ชั้น	27	11.39	8	5.03	35	8.84
4) บ้านเดี่ยว 2 ชั้น	14	5.91	10	6.29	24	6.06
5) บ้านกึ่งตึกกึ่งไม้ 1 ชั้น	13	5.49	5	3.14	18	4.55
6) อาคารชุด / หอพัก	6	2.53	1	0.63	7	1.77
7) บ้านกึ่งตึกกึ่งไม้ 2 ชั้น	45	18.99	21	13.21	66	16.67
8) ทาวน์เฮาส์ / อาคารพาณิชย์	10	4.22	27	16.98	37	9.34
รวม	237	100.00	159	100.00	396	100.00
1.9 ภูมิฐานะของท่าน						
1) เกิดที่นี่ / ไม่ได้ย้ายถิ่นฐาน	211	89.03	127	79.87	338	85.35
2) ย้ายถิ่นฐานมาจากที่อื่น	26	10.97	32	20.13	58	14.65
รวม	237	100.00	159	100.00	396	100.00
ระยะเวลาที่ท่านมาทำงาน / ประกอบกิจการที่นี่						
1) น้อยกว่า 1 ปี	2	7.69	0	-	2	3.45
2) 1 - 3 ปี	2	7.69	1	3.13	3	5.17
3) 4 - 6 ปี	3	11.54	8	25.00	11	18.97
4) 7 - 9 ปี	0	-	3	9.38	3	5.17
5) 10 - 12 ปี	5	19.23	7	21.88	12	20.69
6) 13 - 15 ปี	0	-	1	3.13	1	1.72
7) มากกว่า 15 ปี	12	46.15	6	18.75	18	31.03
1.10 ท่านคิดจะย้ายไปอยู่อาศัยที่อื่นหรือไม่						
1) ไม่คิดจะย้าย	234	98.73	158	99.37	392	98.99
2) คิดจะย้าย	3	1.27	1	0.63	4	1.01
รวม	237	100.00	159	100.00	396	100.00

ตารางที่ 2-2 ลักษณะทางเศรษฐกิจ

ประเด็นคำถาม	รัศมี 0 - 3 กิโลเมตร		รัศมี 3 - 5 กิโลเมตร		รัศมี 0 - 5 กิโลเมตร	
	จำนวน	ร้อยละ	จำนวน	ร้อยละ	จำนวน	ร้อยละ
2.1 อาชีพหลักของครัวเรือน (อาชีพที่ก่อให้เกิดรายได้มากที่สุดในรอบปี)						
0) ไม่ได้ประกอบอาชีพ /ว่างงาน (รายได้มาจากบุตร หลาน ญาติ พี่ น้อง ที่ไม่ได้อาศัยอยู่ด้วยกัน / เงินสงเคราะห์ต่าง ๆ)	8	3.38	4	2.52	12	3.03
1) ข้าราชการ / พนักงานรัฐวิสาหกิจ	14	5.91	10	6.29	24	6.06
2) พนักงาน / ลูกจ้างประจำบริษัทเอกชน	36	15.19	33	20.75	69	17.42
3) รับจ้างในโรงงานอุตสาหกรรม	62	26.16	53	33.33	115	29.04
4) รับจ้างเรือลากจูง เรือขนส่งสินค้า	0	-	0	-	0	-
5) รับจ้างล้างเรือขนส่ง	0	-	0	-	0	-
6) รับจ้างทั่วไป	37	15.61	18	11.32	55	13.89
7) ประกอบธุรกิจส่วนตัว	12	5.06	9	5.66	21	5.30
8) ค้าขาย	57	24.05	22	13.84	79	19.95
8) เกษตรกรรม	5	2.11	9	5.66	14	3.54
10) ประมง / เพาะเลี้ยงสัตว์น้ำ	0	-	0	-	0	-
11) ข้าราชการบำนาญ	5	2.11	1	0.63	6	1.52
12) อื่น ๆ (เกษียณอายุจากรัฐวิสาหกิจ)	1	0.42	0	-	1	0.25
รวม	237	100.00	159	100.00	396	100.00
2.2 อาชีพรองหรืออาชีพเสริมของครัวเรือน						
0) ไม่มีอาชีพรองหรืออาชีพเสริม	146	61.60	80	50.31	226	57.07
1) ข้าราชการ / พนักงานรัฐวิสาหกิจ	1	0.42	1	0.63	2	0.51
2) พนักงาน / ลูกจ้างประจำบริษัทเอกชน	7	2.95	9	5.66	16	4.04
3) รับจ้างในโรงงานอุตสาหกรรม	14	5.91	15	9.43	29	7.32
4) รับจ้างเรือลากจูง เรือขนส่งสินค้า	0	-	0	-	0	-
5) รับจ้างล้างเรือขนส่ง	0	-	0	-	0	-
6) รับจ้างทั่วไป	32	13.50	21	13.21	53	13.38
7) ประกอบธุรกิจส่วนตัว	7	2.95	7	4.40	14	3.54
8) ค้าขาย	22	9.28	25	15.72	47	11.87
8) เกษตรกรรม	5	2.11	1	0.63	6	1.52
10) ประมง / เพาะเลี้ยงสัตว์น้ำ	0	-	0	-	0	-
11) ข้าราชการบำนาญ	3	1.27	2	1.26	5	1.26

ประเด็นคำถาม	รัศมี 0 - 3 กิโลเมตร		รัศมี 3 - 5 กิโลเมตร		รัศมี 0 - 5 กิโลเมตร	
	จำนวน	ร้อยละ	จำนวน	ร้อยละ	จำนวน	ร้อยละ
2.3 รายได้รวมทั้งครัวเรือน (โดยไม่หักค่าใช้จ่าย)						
1) น้อยกว่าหรือเท่ากับ 5,000 บาท / เดือน	19	8.02	6	3.77	25	6.31
2) 5,001 - 10,000 บาท / เดือน	24	10.13	10	6.29	34	8.59
3) 10,001 - 15,000 บาท / เดือน	38	16.03	17	10.69	55	13.89
4) 15,001 - 20,000 บาท / เดือน	26	10.97	22	13.84	48	12.12
5) 20,001 - 25,000 บาท / เดือน	29	12.24	14	8.81	43	10.86
6) 25,001 - 30,000 บาท / เดือน	39	16.46	33	20.75	72	18.18
7) 30,001 - 35,000 บาท / เดือน	15	6.33	8	5.03	23	5.81
8) 35,001 - 40,000 บาท / เดือน	24	10.13	23	14.47	47	11.87
9) 40,001 - 45,000 บาท / เดือน	1	0.42	3	1.89	4	1.01
10) 45,001 - 50,000 บาท / เดือน	6	2.53	11	6.92	17	4.29
11) มากกว่า 50,000 บาท / เดือน	11	4.64	10	6.29	21	5.30
12) ไม่ระบุ	5	2.11	2	1.26	7	1.77
รวม	237	100.00	159	100.00	396	100.00
ค่าต่ำสุด	600.00		1,500.00		600.00	
ค่าสูงสุด	165,000.00		200,000.00		200,000.00	
ค่าเฉลี่ย	25,475.64		30,369.43		27,156.04	
2.4 รายจ่ายรวมของครัวเรือน						
1) น้อยกว่าหรือเท่ากับ 5,000 บาท / เดือน	22	9.28	9	5.66	31	7.83
2) 5,001 - 10,000 บาท / เดือน	48	20.25	20	12.58	68	17.17
3) 10,001 - 15,000 บาท / เดือน	40	16.88	26	16.35	66	16.67
4) 15,001 - 20,000 บาท / เดือน	43	18.14	30	18.87	73	18.43
5) 20,001 - 25,000 บาท / เดือน	28	11.81	24	15.09	52	13.13
6) 25,001 - 30,000 บาท / เดือน	24	10.13	27	16.98	51	12.88
7) 30,001 - 35,000 บาท / เดือน	7	2.95	5	3.14	12	3.03
8) 35,001 - 40,000 บาท / เดือน	7	2.95	8	5.03	15	3.79
9) 40,001 - 45,000 บาท / เดือน	4	1.69	0	-	4	1.01
10) 45,001 - 50,000 บาท / เดือน	4	1.69	4	2.52	8	2.02
11) มากกว่า 50,000 บาท / เดือน	5	2.11	4	2.52	9	2.27
12) ไม่ระบุ	5	2.11	2	1.26	7	1.77
รวม	237	100.00	159	100.00	396	100.00
ค่าต่ำสุด	600.00		1,000.00		600.00	
ค่าสูงสุด	145,000.00		150,000.00		150,000.00	



ประเด็นคำถาม	รัศมี 0 - 3 กิโลเมตร		รัศมี 3 - 5 กิโลเมตร		รัศมี 0 - 5 กิโลเมตร	
	จำนวน	ร้อยละ	จำนวน	ร้อยละ	จำนวน	ร้อยละ
ค่าเฉลี่ย	19,566.38		22,684.08		20,824.68	
2.5 ลักษณะรายได้ของครัวเรือน						
0) เป็นรายได้ที่แน่นอน	134	56.54	85	53.46	219	55.30
1) เป็นรายได้ที่ไม่แน่นอน	103	43.46	74	46.54	177	44.70
รวม	237	100.00	159	100.00	396	100.00
2.6 ภาระหนี้สินของครัวเรือน						
0) ไม่มี	96	40.51	75	47.17	171	43.18
1) มี	141	59.49	84	52.83	225	56.82
รวม	237	100.00	159	100.00	396	100.00
2.7 การมีเงินออมของครัวเรือน						
0) ไม่มี	94	39.66	46	28.93	140	35.35
1) มี	143	60.34	113	71.07	256	64.65
รวม	237	100.00	159	100.00	396	100.00
2.8 ปัญหาด้านเศรษฐกิจ ด้านการเงิน หนี้สิน ค่าใช้จ่าย						
0) ไม่มี	184	77.64	133	84.18	317	80.25
1) มี	53	22.36	25	15.82	78	19.75
รวม	237	100.00	158	100.00	395	100.00
ปัญหาที่พบ						
1) รายได้น้อย ไม่เพียงพอกับค่าใช้จ่าย	49	92.45	24	96.00	73	93.59
2) ตกงาน / ไม่มีงานทำ	0	-	0	-	0	-
3) ไม่มีปัจจัยในการประกอบอาชีพ	2	3.77	0	-	2	2.56
4) มีหนี้สินเกินกำลังความสามารถในการจ่ายคืน	2	3.77	1	4.00	3	3.85
5) อื่น ๆ		-		-	0	-

ตารางที่ 2-3 การเพาะเลี้ยงสัตว์น้ำและการประมง

ประเด็นคำถาม	รัศมี 0 - 3 กิโลเมตร		รัศมี 3 - 5 กิโลเมตร		รัศมี 0 - 5 กิโลเมตร	
	จำนวน	ร้อยละ	จำนวน	ร้อยละ	จำนวน	ร้อยละ
3.1 การประกอบอาชีพ / มีรายได้จากการเพาะเลี้ยงสัตว์น้ำและการ						
1) ไม่ได้ประกอบอาชีพ / มีรายได้จากการเพาะเลี้ยงสัตว์น้ำและการประมง	237	100.00	159	100.00	396	100.00
2) ประกอบอาชีพ / มีรายได้จากการเพาะเลี้ยงสัตว์น้ำและการประมง	0	-	0	-	0	-
รวม	237	100.00	159	100.00	396	100.00

ตารางที่ 2-4 ความสัมพันธ์และความใกล้ชิดภายในชุมชน

ประเด็นคำถาม	รัศมี 0 - 3 กิโลเมตร		รัศมี 3 - 5 กิโลเมตร		รัศมี 0 - 5 กิโลเมตร	
	จำนวน	ร้อยละ	จำนวน	ร้อยละ	จำนวน	ร้อยละ
4.1 ลักษณะความสัมพันธ์ของคนในชุมชน						
1) มีความสัมพันธ์เหมือนเครือญาติ	153	64.56	108	67.92	261	65.91
2) ให้ความช่วยเหลือเป็นครั้งคราว	74	31.22	40	25.16	114	28.79
3) ต่างคนต่างอยู่	10	4.22	11	6.92	21	5.30
รวม	237	100.00	159	100.00	396	100.00
4.2 ระดับความผูกพันของคนในหมู่บ้าน						
1) น้อย	2	0.84	0	-	2	0.51
2) ค่อนข้างน้อย	14	5.91	9	5.66	23	5.81
3) ปานกลาง	142	59.92	90	56.60	232	58.59
4) ค่อนข้างมาก	58	24.47	44	27.67	102	25.76
5) มาก	21	8.86	16	10.06	37	9.34
รวม	237	100.00	159	100.00	396	100.00
ค่าเฉลี่ย	3.35		3.42		3.38	
ระดับ	ปานกลาง		ค่อนข้างมาก		ปานกลาง	
4.3 ระดับการช่วยเหลือเกื้อกูล / เอื้อเฟื้อเผื่อแผ่ต่อกันของคนในหมู่บ้าน						
1) น้อย	2	0.84	0	-	2	0.51
2) ค่อนข้างน้อย	13	5.49	9	5.66	22	5.56
3) ปานกลาง	141	59.49	88	55.35	229	57.83
4) ค่อนข้างมาก	58	24.47	44	27.67	102	25.76
5) มาก	23	9.70	18	11.32	41	10.35
รวม	237	100.00	159	100.00	396	100.00
ค่าเฉลี่ย	3.37		3.45		3.40	
ระดับ	ปานกลาง		ค่อนข้างมาก		ปานกลาง	
4.4 การจัดประชุมในหมู่บ้านหรือจัดประชาคมหมู่บ้าน						
0) ไม่มี	17	7.17	19	11.95	36	9.09
1) ปีละ 1 - 3 ครั้ง	172	72.57	103	64.78	275	69.44
2) ปีละ 4 - 6 ครั้ง	31	13.08	26	16.35	57	14.39
3) ปีละ 6 ครั้ง	17	7.17	11	6.92	28	7.07
รวม	237	100.00	159	100.00	396	100.00



ประเด็นคำถาม	รัศมี 0 - 3 กิโลเมตร		รัศมี 3 - 5 กิโลเมตร		รัศมี 0 - 5 กิโลเมตร	
	จำนวน	ร้อยละ	จำนวน	ร้อยละ	จำนวน	ร้อยละ
4.5 การเข้าร่วมประชุมในหมู่บ้านหรือจัดประชาคมหมู่บ้านของครัวเรือน						
1) ทุกครั้ง	35	14.77	19	11.95	54	13.64
2) บ่อยครั้ง	49	20.68	34	21.38	83	20.96
3) นาน ๆ ครั้ง	112	47.26	53	33.33	165	41.67
4) ไม่เคยเข้าร่วม	41	17.30	53	33.33	94	23.74
รวม	237	100.00	159	100.00	396	100.00
ค่าเฉลี่ย	1.33		1.12		1.24	
ระดับ	นาน ๆ ครั้ง		นาน ๆ ครั้ง		นาน ๆ ครั้ง	
4.6 การให้ความร่วมมือในกิจกรรมการพัฒนาของหมู่บ้าน / ชุมชนของ						
1) ทุกครั้ง	36	15.19	20	12.58	56	14.14
2) บ่อยครั้ง	57	24.05	37	23.27	94	23.74
3) นาน ๆ ครั้ง	107	45.15	53	33.33	160	40.40
4) ไม่เคยเข้าร่วม	37	15.61	49	30.82	86	21.72
รวม	237	100.00	159	100.00	396	100.00
ค่าเฉลี่ย	1.39		1.18		1.30	
ระดับ	นาน ๆ ครั้ง		นาน ๆ ครั้ง		นาน ๆ ครั้ง	
4.7 การเข้าร่วมเข้าร่วมงานบุญ / งานประเพณีในชุมชนของครัวเรือน						
1) ทุกครั้ง	49	20.68	29	18.24	78	19.70
2) บ่อยครั้ง	81	34.18	61	38.36	142	35.86
3) นาน ๆ ครั้ง	97	40.93	59	37.11	156	39.39
4) ไม่เคยเข้าร่วม	10	4.22	10	6.29	20	5.05
รวม	237	100.00	159	100.00	396	100.00
ค่าเฉลี่ย	1.71		1.69		1.70	
ระดับ	บ่อยครั้ง		บ่อยครั้ง		บ่อยครั้ง	
4.8 ความพึงพอใจต่อชุมชนที่อยู่อาศัย						
1) พอใจ	233	98.31	159	100.00	392	98.99
2) ไม่พอใจ	4	1.69	0	-	4	1.01
รวม	237	100.00	159	100.00	396	100.00

ตารางที่ 2-5 การใช้บริการและปัญหาด้านระบบสาธารณูปโภค

ประเด็นคำถาม	รัศมี 0 - 3 กิโลเมตร		รัศมี 3 - 5 กิโลเมตร		รัศมี 0 - 5 กิโลเมตร	
	จำนวน	ร้อยละ	จำนวน	ร้อยละ	จำนวน	ร้อยละ
5.1 การใช้น้ำ						
(1) น้ำเพื่อการอุปโภค (น้ำใช้)						
1) น้ำประปา	229	-	118	-	347	-
2) บ่อน้ำตื้น	1	-	5	-	6	-
3) น้ำบาดาล	3	-	37	-	40	-
4) น้ำฝน	0	-	0	-	0	-
5) น้ำในแม่น้ำ / ลำคลอง	1	-	0	-	1	-
6) น้ำบรรจุถัง / น้ำขวด	2	-	0	-	2	-
7) ตู้น้ำหยอดเหรียญ	2	-	0	-	2	-
8) คลองชลประทาน	0	-	0	-	0	-
9) อื่น ๆ		-		-	0	-
(2) น้ำเพื่อการบริโภค (น้ำดื่ม / ประกอบอาหาร)		-		-		-
1) น้ำประปา	11	-	6	-	17	-
2) บ่อน้ำตื้น	0	-	0	-	0	-
3) น้ำบาดาล	0	-	1	-	1	-
4) น้ำฝน	0	-	0	-	0	-
5) น้ำในแม่น้ำ / ลำคลอง	1	-	2	-	3	-
6) น้ำบรรจุถัง / น้ำขวด	213	-	146	-	359	-
7) ตู้น้ำหยอดเหรียญ	29	-	14	-	43	-
8) คลองชลประทาน	0	-		-	0	-
9) อื่น ๆ	0	-		-	0	-
(3) น้ำเพื่อการเกษตร						
1) น้ำประปา	3	-	0	-	3	-
2) บ่อน้ำตื้น	0	-	0	-	0	-
3) น้ำบาดาล	0	-	3	-	3	-
4) น้ำฝน	0	-	0	-	0	-
5) น้ำในแม่น้ำ / ลำคลอง	3	-	2	-	5	-
6) น้ำบรรจุถัง / น้ำขวด	0	-	0	-	0	-
7) ตู้น้ำหยอดเหรียญ	0	-	0	-	0	-
8) คลองชลประทาน	5	-	5	-	10	-
9) อื่น ๆ		-		-	0	-

ประเด็นคำถาม	รัศมี 0 - 3 กิโลเมตร		รัศมี 3 - 5 กิโลเมตร		รัศมี 0 - 5 กิโลเมตร	
	จำนวน	ร้อยละ	จำนวน	ร้อยละ	จำนวน	ร้อยละ
(4) น้ำสำหรับการเพราะเลี้ยงสัตว์น้ำ / การประมง						
1) น้ำประปา	0	-	0	-	0	-
2) บ่อน้ำตื้น	0	-	0	-	0	-
3) น้ำบาดาล	0	-	0	-	0	-
4) น้ำฝน	0	-	0	-	0	-
5) น้ำในแม่น้ำ / ลำคลอง	0	-	0	-	0	-
6) น้ำบรรจุถัง / น้ำขวด	0	-	0	-	0	-
7) ตู้น้ำหยอดเหรียญ	0	-	0	-	0	-
8) คลองชลประทาน	0	-	0	-	0	-
9) อื่น ๆ		-		-	0	-
5.2 ปัญหาการใช้น้ำ						
(1) น้ำเพื่อการอุปโภค (น้ำใช้)						
0) ไม่มีปัญหา	159	67.09	108	67.92	267	67.42
1) มีปัญหา	78	32.91	51	32.08	129	32.58
รวม	237	100.00	159	100.00	396	100.00
1) น้ำขุ่นเป็นตะกอน	63	80.77	48	94.12	111	86.05
2) น้ำมีกลิ่นเหม็น	41	52.56	18	35.29	59	45.74
3) น้ำขาดแคลนบางช่วง	10	12.82	9	17.65	19	14.73
4) อื่น ๆ ไหลช้า	2	2.56	0	-	2	1.55
ระยะเวลา / ช่วงเวลาที่พบปัญหา						
1) ตลอดเวลา	11	14.10	8	15.69	19	14.73
2) หน้าแล้ง (ก.พ. - พ.ค.)	27	34.62	17	33.33	44	34.11
3) หน้าฝน (พ.ค. - ต.ค.)	3	3.85	9	17.65	12	9.30
4) หน้าหนาว (ต.ค. - ก.พ.)	1	1.28	6	11.76	7	5.43
5) อื่น ๆ (ระบุ) บางช่วงเวลา	9	11.54	0	-	9	6.98
(2) น้ำเพื่อการบริโภค (น้ำดื่ม / ประกอบอาหาร)						
0) ไม่มีปัญหา	233	98.31	159	100.00	392	98.99
1) มีปัญหา	4	1.69	0	-	4	1.01
รวม	237	100.00	159	100.00	396	100.00
1) น้ำขุ่นเป็นตะกอน	2	50.00	0	-	2	50.00
2) น้ำมีกลิ่นเหม็น	2	50.00	0	-	2	50.00
3) น้ำขาดแคลนบางช่วง	0	-	0	-	0	-
4) อื่น ๆ	0	-	0	-	0	-



ประเด็นคำถาม	รัศมี 0 - 3 กิโลเมตร		รัศมี 3 - 5 กิโลเมตร		รัศมี 0 - 5 กิโลเมตร	
	จำนวน	ร้อยละ	จำนวน	ร้อยละ	จำนวน	ร้อยละ
ระยะเวลา / ช่วงเวลาที่พบปัญหา						
1) ตลอดเวลา	0	-	0	-	0	-
2) หน้าแล้ง (ก.พ. - พ.ค.)	0	-	0	-	0	-
3) หน้าฝน (พ.ค. - ต.ค.)	0	-	0	-	0	-
4) หน้าหนาว (ต.ค. - ก.พ.)	0	-	0	-	0	-
5) อื่น ๆ (ระบุ) บางช่วงเวลา	4	100.00	0	-	4	100.00
(3) น้ำเพื่อการเกษตร						
0) ไม่มีปัญหา	230	97.05	152	95.60		-
1) มีปัญหา	7	2.95	7	4.40		-
รวม	237	100.00	159	100.00	0	-
1) น้ำขุ่นเป็นตะกอน	3	42.86	0	-	3	-
2) น้ำมีกลิ่นเหม็น	0	-	0	-	0	-
3) น้ำขาดแคลนบางช่วง	4	57.14	7	100.00	11	-
4) อื่น ๆ		-		-	0	-
ระยะเวลา / ช่วงเวลาที่พบปัญหา						
1) ตลอดเวลา	0	-	1	14.29	1	-
2) หน้าแล้ง (ก.พ. - พ.ค.)	7	100.00	4	57.14	11	-
3) หน้าฝน (พ.ค. - ต.ค.)	0	-	0	-	0	-
4) หน้าหนาว (ต.ค. - ก.พ.)	0	-	2	28.57	2	-
5) อื่น ๆ (ระบุ)	0	-		-	0	-
(4) น้ำสำหรับการเพาะเลี้ยงสัตว์น้ำ / การประมง						
0) ไม่มีปัญหา	237	100.00	159	100.00	396	100.00
1) มีปัญหา	0	-	0	-	0	-
รวม	237	100.00	159	100.00	396	100.00
1) น้ำขุ่นเป็นตะกอน	0	-	0	-	0	-
2) น้ำมีกลิ่นเหม็น	0	-	0	-	0	-
3) น้ำขาดแคลนบางช่วง	0	-	0	-	0	-
4) อื่น ๆ	0	-	0	-	0	-
ระยะเวลา / ช่วงเวลาที่พบปัญหา					0	-
1) ตลอดเวลา	0	-	0	-	0	-
2) หน้าแล้ง (ก.พ. - พ.ค.)	0	-	0	-	0	-
3) หน้าฝน (พ.ค. - ต.ค.)	0	-	0	-	0	-
4) หน้าหนาว (ต.ค. - ก.พ.)	0	-	0	-	0	-
5) อื่น ๆ (ระบุ)	0	-	0	-	0	-

ประเด็นคำถาม	รัศมี 0 - 3 กิโลเมตร		รัศมี 3 - 5 กิโลเมตร		รัศมี 0 - 5 กิโลเมตร	
	จำนวน	ร้อยละ	จำนวน	ร้อยละ	จำนวน	ร้อยละ
5.3 ท่านได้ปรับปรุงคุณภาพน้ำก่อนจะบริโภค หรือไม่						
1) ไม่ปรับปรุงคุณภาพน้ำ / น้ำสะอาดปลอดภัย	200	84.39	143	89.94	343	86.62
2) เครื่องกรอง	6	2.53	1	0.63	7	1.77
3) ต้ม	0	-	15	9.43	15	3.79
4) ช้อนน้ำขวดรับประทาน	30	12.66	0		30	
5) ใช้สารส้ม	1	0.42	0	-	1	0.25
รวม	237	100.00	159	100.00	396	92.42
5.4 ท่านใช้ไฟฟ้าจากแหล่งใด						
1) การไฟฟ้าส่วนภูมิภาค	237	100.00	159	-	396	-
2) ปั่นไฟฟ้า / ผลิตไฟฟ้าใช้เอง	0	-	0	-	0	-
3) อื่น ๆ	0	-	0	-	0	-
รวม	237	100.00	0	-	0	-
5.5 ท่านมีปัญหาด้านการใช้ไฟฟ้าหรือไม่						
1) ไม่มี	194	81.86	128	80.50	322	81.31
2) มี	43	18.14	31	19.50	74	18.69
รวม	237	100.00	159	100.00	396	100.00
ลักษณะปัญหา						
1) ไฟตกบ่อยครั้ง	13	30.23	9	29.03	22	29.73
2) ไฟฟ้าดับเป็นครั้งคราว	29	67.44	22	70.97	51	68.92
3) อื่น ๆ ค่าไฟฟ้าแพง	1	2.33		-	1	1.35
5.6 ท่านมีวิธีการจัดการและการระบายน้ำเสียอย่างไร						
1) ระบายลงบริเวณใกล้เคียง / ให้ซึมลงดิน	97	40.93	61	38.36	158	39.90
2) ระบายลงท่อสาธารณะโดยตรง	109	45.99	85	53.46	194	48.99
3) ระบายลงแม่น้ำ / คลอง / หนองน้ำ	6	2.53	0	-	6	1.52
4) ผ่านการกรองเศษขยะก่อนระบายลงท่อสาธารณะ	21	8.86	6	3.77	27	6.82
5) ระบายลงท่อพักน้ำที่ทำขึ้นเอง	3	1.27	7	4.40	10	2.53
6) ผ่านระบบบำบัดน้ำเสียก่อนปล่อยสู่สาธารณะ	1	0.42		-	1	0.25
รวม	237	100.00	159	100.00	396	100.00
5.7 ท่านมีปัญหาด้านการจัดการและการระบายน้ำเสีย หรือไม่						
1) ไม่มี	237	100.00	159	100.00	396	100.00
2) มี	0	-		-	0	-
รวม	237	100.00	159	100.00	396	100.00

ประเด็นคำถาม	รัศมี 0 - 3 กิโลเมตร		รัศมี 3 - 5 กิโลเมตร		รัศมี 0 - 5 กิโลเมตร	
	จำนวน	ร้อยละ	จำนวน	ร้อยละ	จำนวน	ร้อยละ
5.8 ท่านมีการกำจัดขยะ อย่างไร						
1) ขุดหลุมฝัง	0	-	0	-	0	-
2) เผา	0	-	0	-	0	-
3) นำขยะไปไว้จุดทิ้งขยะเอง	25	10.55	2	1.26	27	6.82
4) หน่วยงานจัดเก็บ	212	89.45	157	98.74	369	93.18
5) อื่น ๆ		-		-	0	-
รวม	237	100.00	159	100.00	396	100.00
5.9 ท่านมีปัญหาด้านการกำจัดขยะ หรือไม่						
1) ไม่มี	224	94.51	146	91.82	370	93.43
2) มี	13	5.49	13	8.18	26	6.57
รวม	237	100.00	159	100.00	396	100.00
ลักษณะปัญหา (ตอบได้มากกว่า 1 คำตอบ)						
1) ระยะเวลาในการจัดเก็บนานเกินไป	3	23.08	1	7.69	4	15.38
2) ขยะล้น / ภาชนะที่รองรับไม่เพียงพอ	10	76.92	12	92.31	22	84.62
3) อื่น ๆ		-		-	0	-
5.10 ปัจจุบันท่านเดินทางด้วยยานพาหนะชนิดใดบ่อยมากที่สุด						
1) จักรยาน / รถจักรยานยนต์ส่วนตัว	161	67.93	106	66.67	267	67.42
2) รถยนต์ส่วนตัว	70	29.54	50	31.45	120	30.30
3) รถโดยสารสาธารณะ / รถรับจ้าง	6	2.53	3	1.89	9	2.27
4) เรือ / สัญจรทางน้ำ		-		-	0	-
5) อื่น ๆ		-		-	0	-
รวม	237	100.00	159	100.00	396	100.00
5.11 ปัญหาที่พบในการเดินทาง / สัญจรในพื้นที่						
1) ไม่มี	23	9.70	26	16.35	49	12.37
2) มี	214	90.30	133	83.65	347	87.63
รวม	237	100.00	159	100.00	396	100.00
ปัญหาที่พบ (ตอบได้มากกว่า 1 ข้อ)						
1) ผิวถนนชำรุด / ขรุขระ	103	48.13	72	54.14	175	50.43
2) ปริมาณจราจรหนาแน่นในช่วงเร่งด่วน (เช้า / เย็น)	44	20.56	37	27.82	81	23.34
3) เกิดอุบัติเหตุบ่อยครั้ง	41	19.16	28	21.05	69	19.88
4) รถโดยสารสาธารณะ / รถรับจ้างมีน้อย ไม่เพียงพอ	68	31.78	22	16.54	90	25.94
5) อื่น ๆ (ฝุ่นละออง)		-	3	2.26	3	0.86



ประเด็นคำถาม	รัศมี 0 - 3 กิโลเมตร		รัศมี 3 - 5 กิโลเมตร		รัศมี 0 - 5 กิโลเมตร	
	จำนวน	ร้อยละ	จำนวน	ร้อยละ	จำนวน	ร้อยละ
5.12 ท่านคิดว่าสภาพแวดล้อมโดยรอบชุมชนของท่านเปลี่ยนแปลงไปจาก 3 ปีที่แล้วหรือไม่ อย่างไร						
1) ไม่เปลี่ยนแปลง	221	93.25	144	90.57	365	92.17
2) เปลี่ยนแปลง	16	6.75	15	9.43	31	7.83
รวม	237	100.00	159	100.00	396	100.00
การเปลี่ยนแปลง						
1) ดีขึ้น	13	81.25	13	86.67	26	83.87
2) แย่ลง	6	37.50	2	13.33	8	25.81

ตารางที่ 2-6 การรับรู้ ข้อวิตกกังวล ผลกระทบที่ได้รับ และความคิดเห็นต่อโครงการ

ประเด็นคำถาม	รัศมี 0 - 3 กิโลเมตร		รัศมี 3 - 5 กิโลเมตร		รัศมี 0 - 5 กิโลเมตร	
	จำนวน	ร้อยละ	จำนวน	ร้อยละ	จำนวน	ร้อยละ
6.1 ท่านรู้จัก / เคยรับรู้เกี่ยวกับ ท่าเทียบเรือแม่น้ำป่าสัก ของบริษัท ธนวัชรต้นมงคลขนส่ง จำกัด หรือไม่						
0) ไม่รู้จัก / ไม่เคยรับรู้	114	48.10	104	65.41	218	55.05
1) รู้จัก / เคยรับรู้	123	51.90	55	34.59	178	44.95
รวม	237	100.00	159	100.00	396	100.00
6.2 ท่านเคยได้รับข้อมูลข่าวสาร หรือกิจกรรมต่าง ๆ ที่เกี่ยวข้องกับ ท่าเทียบเรือแม่น้ำป่าสัก ของบริษัท ธนวัชรต้นมงคลขนส่ง จำกัด						
0) ไม่เคยทราบ	144	60.76	129	81.13	273	68.94
1) เคยทราบมาก่อน	93	39.24	30	18.87	123	31.06
รวม	237	100.00	159	100.00	396	100.00
ทราบมาจาก (ตอบได้มากกว่า 1 ข้อ)						
1) กำนัน / ผู้ใหญ่บ้าน / ผู้นำชุมชน	82	88.17	25	83.33	107	86.99
2) สมาชิกในครอบครัว /ญาติ	13	13.98	5	16.67	18	14.63
3) เพื่อนบ้าน	8	8.60	3	10.00	11	8.94
4) เจ้าหน้าที่ชุมชนสัมพันธ์ / พนักงานของท่าเรือฯ	7	7.53	4	13.33	11	8.94
6.3 ท่านมีความวิตกกังวลจากการดำเนินกิจกรรมของ ท่าเทียบเรือแม่น้ำป่าสัก ของบริษัท ธนวัชรต้นมงคลขนส่ง จำกัด หรือไม่ อย่างไร						
0) ไม่มีความวิตกกังวล	226	95.36	149	93.71	375	94.70
1) มีความวิตกกังวล	11	4.64	10	6.29	21	5.30
รวม	237	100.00	159	100.00	396	100.00
6.4 ท่านได้รับผลกระทบจากการดำเนินกิจกรรมของ ท่าเทียบเรือแม่น้ำป่าสัก ของบริษัท ธนวัชรต้นมงคลขนส่ง จำกัด หรือไม่ อย่างไร						
0) ไม่มี / ไม่ได้รับผลกระทบ	212	89.45	144	90.57	356	89.90
1) ผลกระทบด้านบวก	4	1.69	2	1.26	6	1.52
2) ผลกระทบด้านลบ	19	8.02	13	8.18	32	8.08
3) มีทั้งด้านบวกและด้านลบ	2	0.84		-	2	0.51
รวม	237	100.00	159	100.00	396	100.00

ประเด็นคำถาม	รัศมี 0 - 3 กิโลเมตร		รัศมี 3 - 5 กิโลเมตร		รัศมี 0 - 5 กิโลเมตร	
	จำนวน	ร้อยละ	จำนวน	ร้อยละ	จำนวน	ร้อยละ
6.5 ในภาพรวมท่านคิดว่า การดำเนินกิจกรรมของ ท่าเทียบเรือแม่ น้ำป่าสัก ของบริษัท ธนวัชรตันมงคลขนส่ง จำกัด ส่งผลอย่างไรต่อ						
1) มีผลดีมากกว่าผลเสีย	64	27.00	28	17.61	92	23.23
2) มีผลเสียมากกว่าผลดี	22	9.28	9	5.66	31	7.83
3) มีผลดีและผลเสียใกล้เคียงกัน	7	2.95	6	3.77	13	3.28
4) ไม่แน่ใจ	144	60.76	116	72.96	260	65.66
รวม	237	100.00	159	100.00	396	100.00
6.6 ข้อเสนอแนะ / ความเห็นเพิ่มเติมต่อ ท่าเทียบเรือแม่ น้ำป่าสัก ของ บริษัท ธนวัชรตันมงคลขนส่ง จำกัด						
0) ไม่มีข้อเสนอแนะ / ความเห็นเพิ่มเติม	222	93.67	153	96.23	375	94.70
1) มีข้อเสนอแนะ / ความเห็นเพิ่มเติม	15	6.33	6	3.77	21	5.30
รวม	237	100.00	159	100.00	396	100.00